

EDITAL

Modalidade: PREGÃO PRESENCIAL Nº 009/2016 – **EXCLUSIVO PARA ME E EPP**

Processo nº 16/2016

OBJETO: Constitui objeto deste pregão presencial a aquisição de equipamentos de proteção individual e coletiva de acordo com o Anexo I, que faz parte integrante do presente Edital.

R E C I B O

A Empresa _____ CNPJ

_____ retirou este Edital de licitação e deseja ser informada de qualquer alteração pelo e-mail _____ ou pelo fax:

_____.

_____, aos ____ / ____ / _____

(Assinatura)

OBS.: Este recibo deverá ser remetido A DIVISÃO DE COMPRAS E LICITAÇÕES DA SAMA - SANEAMENTO BÁSICO DO MUNICÍPIO DE MAUÁ - SP.

PELOS FONES: (11) 4514 – 0328 / 0329 / 0309 / 0331; FAX: (11) 4514 – 0360.

PARA EVENTUAIS COMUNICAÇÕES AOS INTERESSADOS, QUANDO NECESSÁRIO.

OBS. TODA INFORMAÇÃO ADICIONAL DESTE CERTAME SERÁ DIVULGADO CONFORME EXIGÊNCIA EM LEI FAZ-SE SABER QUE O NÃO ENVIO DESTE DOCUMENTO PREENCHIDO CORRETAMENTE, EXIME A ADMINISTRAÇÃO DA OBRIGAÇÃO DE QUALQUER EVENTUAL INFORMAÇÃO DESTE PREGÃO DIRETAMENTE AO LICITANTE.



PROCESSO N°.: 16/2016

PREGÃO PRESENCIAL N° 009/2016 EXCLUSIVO PARA ME E EPP

DATA DE RECEBIMENTO E ABERTURA DOS ENVELOPES: 30/03/2016- 09:00h

A SAMA - Saneamento Básico do Município de Mauá, torna público para conhecimento de quantos possam se interessar que realizará licitação na modalidade PREGÃO PRESENCIAL do **tipo MENOR PREÇO POR ITEM**, objetivando a contratação de empresa para fornecimento de equipamentos de proteção individual e coletiva, conforme descrito no Anexo I deste Edital, a qual será processada e julgada em conformidade com os Decretos Municipais n°s 6.783/05 e 7841/13 e Leis Federais n°s. 10.520/02, 8.666/1993 a Lei Complementar n° 123/06 alterada pela Lei Complementar n° 147 de 07 de agosto de 2014 demais normas complementares e disposições deste instrumento, determinando as condições para o fornecimento objetivados, conforme estabelecido neste Edital e seus Anexos.

A despesa no valor estimado de R\$ 50.000,00 serão suportadas pela respectiva dotação orçamentária n°.: **051003.1751205032.618**; Código Reduzido: 311.

Constituem anexos do presente Edital e dele fazem parte integrante os seguintes documentos:

ANEXO I DESCRIÇÃO DO OBJETO

ANEXO II MODELO DE DOCUMENTO DE CREDENCIAMENTO

ANEXO III MODELO DE PROPOSTA

ANEXO IV MODELO DE DECLARAÇÃO DE CUMPRIMENTO DAS EXIGÊNCIAS DE HABILITAÇÃO

ANEXO V MODELO DE DECLARAÇÃO REFERENTE O ARTIGO 7º DA CONSTITUIÇÃO

ANEXO VI MODELO DE DECLARAÇÕES

ANEXO VII MODELO DE DECLARAÇÃO DE INEXISTÊNCIA DE FATO IMPEDITIVO

ANEXO VIII MODELO DE DECLARAÇÃO DE MICROEMPRESA OU EMPRESA DE PEQUENO PORTE

ANEXO IX DESENHO CAVALETE

ANEXO X DESENHO CONE

Os interessados em consultar o Edital e respectivos anexos deverão comparecer, até o dia anterior à data da sessão do pregão, na Sede da SAMA, sito à Avenida Av. Washington Luiz n° 2923- Vila Magini-Mauá , no horário das 08:00 as 17:00, ou para retirá-lo pelo site: www.sama.sp.gov.br, devendo a empresa enviar o comprovante de retirada do edital via fax (11) 4514-0360 ou email: compras.sama@gmail.com , sob pena de não receber os comunicados, esclarecimentos, entre outros.

DO OBJETO

1. O presente pregão tem como objeto a contratação de empresa para aquisição de equipamentos de proteção individual e coletiva, conforme especificações e quantidades constantes do Anexo I.

DA PARTICIPAÇÃO

2. Poderão participar da presente licitação, empresas que atenderem as exigências deste Edital. exclusivamente as MEs e EPPs.

2.1. Não poderão concorrer, direta ou indiretamente, nesta licitação ou participar do contrato dela decorrente, as empresas:

- a) Estejam declaradas inidôneas ou impedidas de licitar e contratar com o do Poder Público;
- b) Sob processo de recuperação judicial, concordata, falência, concurso de credores, em dissolução ou liquidação;
- c) Que possuam qualquer outro impedimento legal para tanto;
- d) Que não possuam em seu objeto social, ramo de atividade que seja compatível e pertinente ao objeto a ser licitado;
- e) Reunidas em consórcio.



2.2. Poderão participar da licitação os interessados, doravante designados licitantes, que atenderem a todas as exigências deste edital e de seus anexos.

2.3. A empresa licitante deverá ser representada fisicamente, por seus sócios ou seus representantes devidamente credenciados em sessão pública, sob pena da licitante não formular lances verbais e interpor recursos.

2.4. Não serão aceitas propostas via correio ou apresentação na Central de Atendimento.

2.5. Será admitida a participação de empresas fora da condição estabelecida no item 2, cujas propostas somente serão classificadas na hipótese de restar insatisfeito o número mínimo de licitantes exclusivos e/ou em decorrência do não interesse em participar pelas ME e EPP no certame.

DO CREDENCIAMENTO

3. DO CREDENCIAMENTO PARA MANIFESTAÇÃO NAS SESSÕES:

3.1. No dia, hora e local estipulados no presente Edital, os licitantes deverão estar representados por agentes credenciados, com poderes específicos para formular lances verbais, bem como para a prática de todos os atos inerentes ao certame, portando documento pessoal de identificação, documentação comprobatória dos poderes do credenciante, mediante a apresentação dos elementos a que se referem os subitens “3.1.2” e “3.1.3”, para credenciamento junto ao pregoeiro.

OBS: O credenciamento será efetuado no prazo estipulado no item 7.2, podendo as empresas participarem, desde que estejam presentes até este horário.

3.1.1. O documento de credenciamento deverá ser entregue ao pregoeiro juntamente com a respectiva cédula de identidade ou equivalente, em separado dos envelopes “PROPOSTA” e “DOCUMENTOS”.

3.1.2. O credenciamento far-se-á por meio de instrumento público de procuração ou instrumento particular com firma reconhecida, devendo obrigatoriamente apresentar os dados constantes do Anexo II.

3.1.2.1. O documento de credenciamento deverá vir acompanhado de contrato social válido ou documento equivalente, que comprove os poderes de quem o está constituindo.

3.1.3. Se a licitante estiver representada por proprietário, sócio, dirigente ou pessoa de condição assemelhada, deverá apresentar documento comprobatório válido da sua condição, no qual estejam expressos os seus poderes para exercerem direitos e assumir obrigações em nome daquela, também acompanhado de documento pessoal de identificação, estando neste caso, dispensado da apresentação do Termo de Credenciamento, objeto do Anexo II.

3.1.4. A inobservância dos termos do subitem 3.1.3. impedirá a licitante de formular lances verbais e interpor recursos.

3.1.5. O documento de identificação do representante legal ou de credenciamento será retido pelo pregoeiro e juntado ao processo licitatório.

3.1.6. Será indeferido o credenciamento sempre que não forem apresentados os documentos necessários à identificação do interessado ou demonstrada sua condição de representante legal do licitante, e dos poderes específicos para prática dos atos do pregão, como dar lances, manifestar a intenção de recorrer, desistir e renunciar a esse direito.

3.1.7. Os interessados em acompanhar as sessões de abertura dos envelopes que não tenham sido credenciados, poderão fazê-lo desde que não interfiram, de modo algum, no bom andamento dos trabalhos.

3.1.8. Nenhum interessado poderá representar mais de uma empresa;

3.1.9. Juntamente com o credenciamento os licitantes deverão entregar a Declaração de Cumprimento dos Requisitos Habilitatórios, objeto do Anexo IV, bem como, declaração de que se encontra



enquadrada na condição de pequena empresa nos termos da legislação fiscal e societária, conforme modelo constante no Anexo VIII.

3.1.10. A não apresentação da Declaração de Cumprimento dos Requisitos Habilitatórios não será objeto de desclassificação do licitante, desde que, presente o representante credenciado, o faça, de próprio punho, antes do início dos trabalhos;

3.1.11. Quanto às microempresas e empresas de pequeno porte:

3.1.11.1 Apresentar Declaração de microempresa ou empresa de pequeno porte visando ao exercício da preferência prevista na Lei Complementar nº. 123/06, que deverá ser feita de acordo com o modelo estabelecido no Anexo VIII deste edital, e apresentada em SEPARADO dos envelopes nº. 01 (Proposta) e nº. 02 (habilitação).

3.1.12. Finalizada a etapa de credenciamento, o Pregoeiro declarará encerrada esta fase e procederá ao recebimento dos envelopes que deverão conter as propostas comerciais e os documentos de habilitação, em invólucros separados, indevassáveis, lacrados e rubricados no fecho, contendo os dizeres conforme itens 05.1 e 05.2.

DAS DATAS DE RECEBIMENTO E ABERTURA DOS ENVELOPES

4. Os interessados em participar do presente Pregão, deverão comparecer, na Sede da SAMA - Divisão de Compras e Licitações, com os envelopes "**PROPOSTA**" e "**DOCUMENTAÇÃO**" no dia e horários estabelecidos no preâmbulo deste edital, impreterivelmente.

4.1. Não será aceita, em hipótese alguma, a entrega de envelopes em desacordo com o item anterior.

DO CONTEÚDO DOS ENVELOPES

5. DOS ENVELOPES "PROPOSTA DE PREÇOS" E "DOCUMENTAÇÃO"

5.1. DO ENVELOPE 01 "PROPOSTA DE PREÇOS": O envelope 01 deverá conter a Proposta de Preços, em envelope hermeticamente fechado, contendo em sua parte externa e frontal a seguinte identificação:

ENVELOPE Nº. 01 - "PROPOSTA DE PREÇOS"
PREGÃO PRESENCIAL Nº.009 / 2016
PROPONENTE:.....

5.2. DO ENVELOPE 02 "DOCUMENTAÇÃO": O envelope 02 deverá conter a documentação exigida no item 6.2, em envelope hermeticamente fechado, contendo em sua parte externa e frontal a seguinte identificação:

ENVELOPE Nº. 02 – "DOCUMENTAÇÃO"
PREGÃO PRESENCIAL Nº.009 / 2016
PROPONENTE:.....
DA APRESENTAÇÃO DOS ENVELOPES

6. Cada licitante deverá apresentar, simultaneamente, 02 (dois) envelopes, devidamente fechados e indevassáveis, no endereço, data e hora estabelecidos no preâmbulo deste Edital, com as respectivas identificações, conforme item 5, contendo:

6.1. DO ENVELOPE Nº. 01 – PROPOSTA DE PREÇOS: O envelope nº. 01 deverá conter a Proposta de Preços propriamente dita apresentada preferencialmente em única via, sem rasuras, emendas, ressalvas ou entrelinhas, em papel timbrado da licitante, com especificação em linguagem clara,



completa e detalhada dos serviços ofertados, conforme especificações contidas no Anexo I, e que não dificulte a exata compreensão de seu enunciado e conterà:

- a) A indicação do(s) item (ns) ofertado(s), observadas as exigências estabelecidas neste instrumento, e os respectivos preços unitários e totais, em moeda nacional, expressos em algarismos e por extenso; computados todos os custos básicos diretos, bem como encargos sociais e trabalhistas e quaisquer outros custos ou despesas que incidam ou venham a incidir direta ou indiretamente sobre o objeto do edital, tais como frete, combustível, embalagens, e demais concernentes à plena execução do objeto durante o prazo do contrato;
- b) Número deste Pregão;
- c) Razão social, endereço, CNPJ, Inscrição Estadual, telefone e fax do licitante;
- d) Prazo de início da execução dos serviços, em conformidade com o item “12” do presente edital;
- e) Prazo de Pagamento, em conformidade com o item “13” do presente edital;
- f) Prazo de validade da proposta de 60 (sessenta) dias corridos, contados da entrega dos envelopes contendo as PROPOSTAS DE PREÇOS;
- g) Nome e número do Banco, nome e número da agência e número da conta corrente da proponente.
- h) Os preços ofertados devem ter como referência os praticados no mercado atacadista para pagamento em até 30 dias da data de recebimento da fatura e ou da data do recebimento definitivo do objeto pela unidade recebedora;

6.1.2. A licitante deverá apresentar proposta de menor preço **POR ITEM**;

6.1.3. Para efeito de julgamento, havendo divergência entre o valor expresso em algarismos e por extenso, prevalecerá o valor por extenso;

6.1.4. Só será aceito um preço para o **pregão**.

6.1.5. Serão desclassificadas as propostas que não atenderem as exigências essenciais deste edital e de seus anexos, que estejam em desconformidade com o critério indicado no Anexo I bem como as omissas e as que apresentarem Irregularidades ou defeitos capazes de dificultar o julgamento;

6.1.6. Consideram-se exigências essenciais àquelas que não possam ser atendidas, no ato, por simples manifestação de vontade do representante, e aquelas cujo desatendimento, nesse momento, possa representar desrespeito aos princípios da licitação;

6.1.7 Havendo falhas possíveis a serem sanadas, deverá o detentor da documentação ou representante legal credenciado fazê-lo, desde que não atrapalhe o andamento dos trabalhos ou atrase o julgamento das propostas.

6.2. DO ENVELOPE Nº. 02 - DOCUMENTAÇÃO: O envelope nº. 02 deverá conter a documentação relativa à habilitação, em conformidade com o previsto a seguir:

- a) Registro comercial, no caso de empresa individual; sociedades por ações, acompanhado de documentos de eleição dos seus administradores;
- b) Inscrição do Ato Constitutivo no caso de Sociedades Simples, acompanhada de prova de diretoria em exercício;
- c) Decreto de autorização, em se tratando de empresa ou sociedade estrangeira em funcionamento no País, e ato de registro ou autorização para funcionamento expedido pelo órgão competente, quando a atividade assim o exigir;



d) Balanço patrimonial e demonstrações contábeis do último exercício social, já exigíveis e apresentados na forma da lei, que comprovem boa situação financeira da licitante, vedada a sua substituição por balancetes ou balanços provisórios, podendo ser atualizados, quando encerrados há mais de 03 (três) meses da data de apresentação da proposta, tomando como base a variação ocorrida no período do ÍNDICE DE PREÇOS AO CONSUMIDOR AMPLO – IPCA, publicado pelo INSTITUTO BRASILEIRO DE GEOGRAFIA E ESTATÍSTICAS – IBGE, ou de outro indicador que o venha substituir.

e) Serão considerados aceitos, como na forma da lei, o Balanço Patrimonial e Demonstrações Contábeis publicados em Diário Oficial ou publicadas em jornais ou por cópias ou fotocópias extraídas do Livro Diário – devidamente autenticado na Junta Comercial da sede ou domicílio da licitante ou outro órgão equivalente – inclusive com os Termos de Abertura e de Encerramento.

e. 1) Serão considerados aceitos, como na forma da lei, o Balanço Patrimonial e Demonstrações Contábeis assim apresentados:

e. 1.1) Sociedades regidas pela Lei nº. 6.404/76 (sociedade anônima): publicados em Diário Oficial; ou publicados em jornais de grande circulação; ou por fotocópia registrada ou autenticada na Junta Comercial da sede ou domicílio da licitante;

e. 1.2) Sociedades por cota de responsabilidade limitada (LTDA): por fotocópia do livro Diário, inclusive com os termos de abertura e de encerramento, devidamente autenticado na Junta Comercial da sede ou domicílio da licitante ou em outro órgão equivalente, ou por fotocopiado Balanço e das Demonstrações Contábeis, devidamente registrados ou autenticados na Junta Comercial da sede ou domicílio da licitante;

e. 1.3) Sociedades sujeitas ao regime estabelecido na Lei nº. 9.317/96 – Lei das Microempresas e das Empresas de Pequeno Porte “SIMPLES”: por fotocópia do Balanço e das Demonstrações Contábeis, devidamente registrados ou autenticados na Junta Comercial da sede ou domicílio da licitante;

e. 1.4) Sociedade criada no exercício em curso: fotocópia do Balanço de Abertura, devidamente registrado ou autenticado na Junta Comercial da sede ou domicílio da licitante;

f) Cópia do Cadastro Nacional de Pessoa Jurídica (CNPJ);

g) Prova de inscrição no Cadastro de Contribuintes Estadual ou Municipal, se houver relativo ao domicílio ou sede do interessado, pertinente ao seu ramo de atividade e compatível com o pedido de inscrição;

h) Os interessados com sede em outro município que tenham filial no Município de Mauá, deverão também comprovar inscrição no Cadastro de Contribuinte deste Município;

i) Comprovante de regularidade para com a Fazenda Federal, por intermédio da Certidão de Tributos e Contribuições Federais, expedida pela Secretaria da Receita Federal e da Certidão da Dívida Ativa da União, expedida pela Procuradoria da Fazenda Federal ou a Certidão Conjunta de Débitos Relativos aos Tributos Federais e à Dívida Ativa da União.

j) Prova de regularidade de Débitos referentes a Tributos Estaduais expedida pela Secretaria Estadual da Fazenda, através da unidade administrativa da sede da licitante;

k) Prova de regularidade de débitos referentes a tributos Mobiliários em nome da empresa licitante, expedida pela Secretaria Municipal da Fazenda ou Finanças da sede da licitante;

l) Caso a licitante não esteja cadastrada como contribuinte neste município, deverá apresentar declaração firmada pelo representante legal, sob as penas da Lei, do não cadastramento e de que nada deve à Fazenda do Município de Mauá, relativamente aos tributos relacionados com a prestação licitada;



m) Certidão negativa ou positiva com efeito de negativa de débitos relativos às contribuições previdenciárias e às de terceiros, emitida pela Secretaria da Receita Federal do Brasil (SRB), quanto às contribuições sociais previstas nas alíneas a, b e c do parágrafo único do art. 11 da Lei nº. 8.212, de 24/07/1991, às contribuições instituídas a título de substituição e às contribuições devidas, por lei, a terceiros, inclusive as inscricas em dívida ativa do INSS, por ela administradas;
OBS: Aceitar-se-á, CND - Certidão Negativa de débitos ou CPD-EN - Certidão Positiva de Débitos, com Efeito de Negativa, emitida segundo a Legislação anterior, desde que dentro do seu prazo de validade.

n) Certificado de Regularidade de Situação para com o Fundo de Garantia de Tempo de Serviço (FGTS);

o) Prova de inexistência de débitos inadimplidos perante a Justiça do Trabalho, mediante a apresentação de CNDT – Certidão Negativa de Débitos Trabalhistas ou Certidão Positiva com Efeito de Negativa, nos termos da Lei Federal nº. 12.440/11;

p) Certidão Negativa de Pedido de Falência ou Concordata, expedida pelo Distribuidor da sede da pessoa jurídica;

q) Atestado(s) fornecido(s) por pessoas jurídicas de direito público ou privado que comprovem o fornecimento de objeto similar conforme anexo I, sem exigência de comprovação de quantitativos mínimos;

r) Cumprimento do disposto no art. 7º, inciso XXXIII da Constituição Federal, a ser comprovado por meio de Declaração, sob as penas da lei, emitida pelo proponente, conforme modelo constante do Anexo V;

s) A empresa deverá declarar que, no momento da contratação, não está cumprindo pena por inidoneidade, sob as penas da Lei, conforme modelo constante do Anexo VI;

t) A licitante fica obrigada a declarar, sob penalidades cabíveis, a inexistência de fatos impeditivos para habilitação, conforme modelo constante do Anexo VII, que deverá ser em papel timbrado, se possuir;

6.2.2.1. Os documentos exigidos nas alíneas “i”, “j”, “k”, “m” acima, poderão ser apresentados também como “Certidão Positiva, com efeito, de Negativa”;

6.2.2.2. A comprovação de regularidade fiscal das microempresas e empresas de pequeno porte somente será exigida para efeito de assinatura do contrato ou seu substitutivo;

6.2.2.3. As microempresas e empresas de pequeno porte, por ocasião da participação neste certame, deverão apresentar toda a documentação exigida para fins de comprovação de regularidade fiscal, mesmo que esta apresente alguma restrição;

6.2.2.4. Havendo alguma restrição na comprovação da regularidade fiscal, será assegurado o prazo de 05 (cinco) dias úteis, a contar da publicação da homologação do certame, prorrogáveis por igual período, mediante apresentação de requerimento devidamente fundamentado e aceito pela Administração, para a regularização da documentação, pagamento ou parcelamento do débito, e emissão de eventuais certidões negativas ou positivas, com efeito, de certidão negativa;



6.2.2.5. A não regularização da documentação, no prazo previsto no subitem anterior, implicará na decadência do direito à contratação, semprejuízo das sanções previstas neste edital, procedendo-se à convocação dos licitantes, nos termos do artigo 4º inciso XXIII, da Lei 10.520/02;

6.2.3. Os documentos a que se refere o item "5.2" **deverão** ser apresentados por meio de cópia autenticada por cartório competente;

6.2.4. Em caso de documento expedido via Internet, a Equipe de Apoio, obrigatoriamente, verificará a sua veracidade junto ao respectivo Sistema Informatizado;

6.2.5. Os documentos solicitados no item "5.2", quando não constarem a sua validade expressa, serão aceitos pela SAMA., quando emitidos com antecedência máxima de 180 (cento e oitenta) dias da data de sua emissão;

6.2.6. As empresas com cadastro de fornecedor na SAMA ficam isentas de apresentar os documentos constantes nas letras "a" a "h" do item 5.2 "Documentação".

DA REALIZAÇÃO DO PREGÃO

7. São os seguintes os procedimentos a serem adotados para a realização do pregão propriamente dito:

7.1. No dia, hora, e local designados neste edital, os licitantes deverão estar legalmente representados ou por terceiros devidamente credenciados, com poderes específicos para formulação de lances verbais e para a prática de todos os demais atos inerentes ao certame conforme o modelo referencial indicado no Anexo II;

7.2. Instalada a sessão pública do pregão, após o credenciamento dos participantes, com duração de 15 minutos do início da sessão ou até que se credencie os participantes presentes, o pregoeiro procederá à abertura dos envelopes das propostas comerciais. Em seguida, será verificada a conformidade das propostas com os requisitos deste Edital;

7.3. Serão desclassificadas as empresas nos quesitos credenciamento, propostas e documentos que não atenderem às exigências essenciais do Edital, considerando-se com tais as que não possam ser atendidas, no ato, por simples manifestação do proponente;

7.3.1. Na ausência de licitantes na condição de Microempresa ou empresa de Pequeno porte, será admitida a participação de empresas fora desta condição, cujas propostas somente serão classificadas na hipótese de restar insatisfeito o número mínimo de licitantes exclusivos e/ou em decorrência do não interesse em participar pelas ME e EPP do certame.

7.4. As propostas serão classificadas provisoriamente, em ordem crescente de preços;

7.5. Constará da ata os licitantes participantes, os preços oferecidos nas propostas apresentadas, as propostas eventualmente desclassificadas com a respectiva fundamentação, e a ordem de classificação provisória das propostas;

7.6. No caso de empate entre duas ou mais propostas escritas será realizado sorteio para determinação da ordem de oferta de lances;



- 7.7.** No curso da sessão, uma vez definida a classificação provisória, o pregoeiro convidará individualmente os licitantes ofertantes de propostas de preços até 10% superiores a menor proposta, de forma seqüencial, a apresentar lances verbais, a partir do autor da proposta classificada de maior preço e os demais, em ordem decrescente de valor;
- 7.8.** Não havendo pelo menos 03 (três) ofertas nas condições definidas na alínea anterior, poderão os autores das melhores propostas, até o máximo de 03 (três), oferecer novos lances verbais e sucessivos, quaisquer que sejam os preços oferecidos;
- 7.9.** Caso não se realizem lances verbais, será verificada a conformidade da proposta escrita de menor preço com o parâmetro de preço definido no item 08, bem como sua exequibilidade;
- 7.10.** O pregoeiro abrirá oportunidade para a repetição de lances verbais, até o momento em que não haja novos lances de preços menores aos já ofertados, sendo proclamado pelo pregoeiro, o vencedor;
- 7.11.** Não serão aceitos lances cujos valores forem iguais ou maiores ao último lance que tenha sido anteriormente ofertado;
- 7.12.** A desistência em apresentar lance verbal, quando convocado pelo Pregoeiro, implicará na exclusão do licitante das rodadas posteriores de oferta de lances verbais relativos a este item, ficando sua última proposta registrada para classificação definitiva ao final da etapa;
- 7.13.** O encerramento da fase competitiva dar-se-á quando, indagados pelo pregoeiro, os licitantes manifestarem seu desinteresse em apresentar novos lances;
- 7.14.** Declarada encerrada a etapa competitiva, o pregoeiro procederá à classificação definitiva das propostas, que será consubstanciada em ata;
- 7.15.** Se houver empate, será assegurado o exercício do direito de preferência às microempresas e empresas de pequeno porte, nos seguintes termos:
- 7.15.1.** Entende-se por empate aquelas situações em que as propostas apresentadas pelas microempresas ou empresas de pequeno porte sejam iguais ou até 5% (cinco por cento) superiores à proposta mais bem classificada;
- 7.16.** Dentre as microempresas ou empresas de pequeno porte, a que melhor estiver classificada, poderá apresentar proposta de preço inferior àquela considerada vencedora da fase de lances, situação em que será adjudicado em seu favor o objeto licitado.
- 7.16.1.** Para tanto, será convocada para exercer seu direito de preferência e apresentar nova proposta no prazo máximo de 05 (cinco) minutos após o encerramento dos lances, a contar da convocação do Pregoeiro, sob pena de preclusão, aplicando-se a regra aos demais licitantes que se enquadrarem na hipótese do item 7.15.1;
- 7.16.2.** Se houver equivalência de valores das propostas apresentadas pelas microempresas e empresas de pequeno porte que se encontrem no intervalo estabelecido no subitem "7.15.1" será



realizado sorteio entre elas para que se identifique aquela que primeiro poderá exercer a preferência e apresentar nova proposta;

7.16.2.1. Entende-se por equivalência dos valores das propostas, as que apresentarem igual valor, respeitada a ordem de classificação;

7.17. O exercício do direito de preferência somente será aplicado quando a melhor oferta da fase de lances não tiver sido apresentada pela própria microempresa ou empresa de pequeno porte;

7.18. Não ocorrendo a contratação da microempresa ou empresa de pequeno porte, retomarem-se-ão, os procedimentos relativos à licitação, nos termos do disposto no art. 4º, inciso XXIII, da Lei 10.520/02, sendo assegurado o exercício do direito de preferência na hipótese de haver participação de demais microempresas e empresas de pequeno porte cujas propostas se encontrem no intervalo estabelecido no subitem “7.15.1”;

7.18.1. Na hipótese da não contratação da microempresa e empresa de pequeno porte, será declarada a melhor oferta àquela proposta originalmente vencedora da fase de lances;

7.19. Concluída a fase de classificação das propostas, será aberto o envelope de documentação do licitante que foi classificado em primeiro lugar;

7.20. Constatando-se o atendimento das exigências fixadas no Edital, o licitante classificado e habilitado será declarado vencedor;

7.21. Se o licitante desatender às exigências para habilitação, o pregoeiro examinará as ofertas subsequentes e a qualificação dos licitantes, na ordem de classificação, e assim sucessivamente, até a apuração de uma que atenda ao Edital, sendo o respectivo licitante declarado vencedor e a ele adjudicado o objeto do certame;

7.22. Declarado o vencedor, qualquer licitante poderá manifestar imediata e motivadamente a intenção de recorrer, quando lhe será concedido o prazo de três dias corridos para apresentação das razões do recurso, ficando os demais licitantes desde logo intimados para apresentar contrarrazões em igual número de dias, que começarão a correr do término do prazo do recorrente, sendo-lhes franqueada vista imediata dos autos;

7.22.1. Os recursos e contrarrazões deverão ser interpostos junto à Divisão de Compras, das 08h00 às 17h00 horas, de segunda a sexta-feira;

7.23. O acolhimento de recurso importará na invalidação apenas dos atos insuscetíveis de aproveitamento;

7.24. A ausência de manifestação imediata e motivada do licitante conforme prevista no subitem “07.23” importará na decadência do direito de recurso e a adjudicação do(s) objeto(s) licitado(s) pelo pregoeiro ao vencedor.

7.25. Decididos, quando for o caso, os recursos, o pregoeiro declarará o vencedor da licitação, encaminhando os autos do processo à autoridade competente para homologação do certame, adjudicação do objeto e convocação da licitante vencedora para retirada da ordem de serviço ou instrumento equivalente.



7.26. O licitante vencedor será convocado, para assinar o contrato, no prazo máximo de 02 (dois) dias úteis;

7.27. Quando o licitante vencedor convocado dentro do prazo de validade da proposta, não retirar a Ordem de Serviço, poderá ser convocado outro licitante, observada a ordem de classificação, para assumir a avença, e assim sucessivamente, sem prejuízo da aplicação das sanções cabíveis;

7.28. Os envelopes contendo a documentação relativa à habilitação dos licitantes desclassificados e dos classificados não declarados vencedores permanecerão sob custódia da Administração, até expirar a data de validade das propostas;

7.29. Decorrido o prazo estabelecido no subitem antecedente, as licitantes deverão, mediante requerimento próprio, retirar os envelopes, no prazo máximo de 5 (cinco) dias, após o qual os mesmos serão eliminados;

7.30. Serão inabilitadas as licitantes que apresentarem documentação incompleta ou com borrões, rasuras em partes essenciais, e desclassificadas as propostas que não atenderem às exigências essenciais do edital.

7.31. Nas situações previstas nos subitens “07.21” e “07.27” acima, o pregoeiro negociará diretamente com o proponente para que seja obtido o melhor preço;

DO JULGAMENTO

8. O julgamento do certame se dará pelo critério de **MENOR PREÇO POR ITEM.**

RECURSOS ADMINISTRATIVOS

9. Além do recurso administrativo já referido neste Edital, dos atos administrativos decorrentes do processamento desta licitação caberão os recursos previstos pelo Decreto Municipal nº. 6783/05 e pela Lei Federal nº. 8.666/93 observados os procedimentos aqui previstos.

DA HOMOLOGAÇÃO

10. Após o encerramento da fase de lances verbais, com o julgamento das propostas de preço na forma prescrita neste edital, proceder-se-á à abertura do envelope nº. 02 DOCUMENTAÇÃO, para análise dos documentos da licitante vencedora. Estando em conformidade com o edital a HOMOLOGAÇÃO do presente certame compete ao Superintendente, conforme preâmbulo, o que ocorrerá logo após o julgamento e após o decurso dos prazos recursais ou a decisão dos recursos eventualmente interpostos.

10.1. A homologação do resultado desta licitação não obriga a Administração à aquisição do objeto licitado.

DA CONTRATAÇÃO

11. O fornecimento da presente licitação será formalizado mediante o recebimento do pedido de compras.

11.1.1. **PRAZO PARA INÍCIO** - A entrega do material deverá acontecer em até 40 (quarenta) dias após o recebimento do Pedido de Compras.

DO RECEBIMENTO DO OBJETO



- 12.1. A SAMA, através da Divisão do Almoxarifado, fiscalizará a qualidade do material entregue, verificando se estão sendo observadas as especificações e demais requisitos nele previstos, reservando-se o direito de rejeitar o produto que, a seu critério, não for considerado satisfatório.
- 12.2. Os materiais deverão ser entregue na Divisão de Almoxarifado da SAMA, na Rua Teotônio Vilela, nº 01- Vila Magine - Mauá/SP, de segunda a sexta-feira, das 8:00 H às 16:30 horas.
- 12.3. O objeto da licitação não poderá ser transferido, no todo ou em parte, sem autorização prévia e expressa da Contratante, sob pena de ser o mesmo rescindido unilateralmente, por culpa da Contratada.

DAS CONDIÇÕES DE PAGAMENTO

13. O pagamento será realizado em até 30 dias, contados da data do atesto da nota fiscal e/ou do recebimento definitivo dos serviços pela unidade de destino dos mesmos, mediante a apresentação dos documentos fiscais legalmente exigíveis e devidamente atestados pelo almoxarifado.

13.1. Na ocorrência de necessidade de providências complementares por parte da Contratada, o decurso do prazo de pagamento será interrompido, reiniciando-se sua contagem a partir da data em que estas forem cumpridas, caso em que não será devida atualização financeira.

13.2. O pagamento será efetuado, através de ordem de pagamento creditada na conta bancária do fornecedor.

13.3. Não serão autorizadas antecipações de pagamento de qualquer espécie.

PENALIDADES

14. O licitante que ensejar o retardamento da execução do certame, não mantiver a proposta, comportar-se de modo inadequado ou fizer declaração falsa, estará sujeito à aplicação da pena de impedimento de licitar e contratar com a Administração, conforme previsto no artigo 7º da Lei nº. 10.520/02, observados os procedimentos contidos no Decreto Municipal nº. 6783/05.

14. Pela injustificada inexecução parcial ou total do objeto deste contrato, serão aplicadas à CONTRATADA, conforme o caso, as seguintes sanções, sem prejuízo da rescisão contratual.

14.1 Advertência;

14.2. Multa:

- a) Pelo não atendimento da solicitação feita por escrito pela SAMA, no prazo estipulado, a multa será de 2% (dois por cento) do valor do contrato, por dia de atraso.
- b) Se ocorrer atraso na execução e entrega do produto solicitado, a Contratada ficará sujeita a multa de 2% (dois por cento) sobre o valor do Pedido, ao dia. Até o limite de 15 (quinze) dias;
- c) Multa de 2% (dois por cento), por dia de atraso, em caso de mora para a substituição de produtos considerados de qualidade insatisfatória, calculada sobre o valor total do objeto que deverá ser substituído. Até o limite de 100% (cem por cento).
- d) Multa de 20% (vinte por cento) sobre o valor total estimado do contrato, em caso de rescisão contratual por sua culpa.



14.3. Suspensão temporária de participar em licitação impedimento de contratar com a administração, conforme o disposto artigo 7º da Lei federal nº. 10.520/02, observados os procedimentos contidos no Decreto municipal nº. 6783/05;

14.4. Declaração de inidoneidade para licitar ou contratar com a Administração Pública, enquanto perdurarem os motivos da punição ou até que seja promovida a reabilitação, perante a própria autoridade que aplicou a penalidade, que será concedida sempre que o contratado ressarcir a Administração pelos prejuízos resultantes e após decorrido o prazo da sanção aplicada com base no subitem anterior;

15. As multas são independentes entre si. A aplicação de uma não exclui a das outras, bem como das demais penalidades previstas em lei;

16. O valor das multas aplicadas poderá ser deduzido do pagamento da nota fiscal ou de garantia prestada nos termos do Artigo 56, da Lei Federal nº. 8.666/93, se não houver recurso ou se o mesmo estiver definitivamente denegado;

16.1. Caso não haja nota fiscal pendente de pagamento ou prestação de garantia, a empresa será notificada a efetuar o pagamento administrativamente, ou, havendo resistência, a cobrança dar-se-á judicialmente;

17. De acordo com a legislação Federal em vigor, é vedada a participação nesta Licitação de empresas que empreguem, de forma direta ou indireta, mão de obra infantil, exceto na condição de aprendiz a partir de 16 anos, considerando-se mão de obra infantil aquela exercida por menores de 16 anos. A constatação, a qualquer tempo, do uso de mão de obra infantil pela licitante que vier a ser contratada ensejará rescisão do contrato, sem qualquer ônus para a SAMA.

18. Perda da garantia oferecida, se houver, em caso de culpa pela rescisão contratual;

19. Constatada a inexecução contratual ou a hipótese do subitem 14, será a contratada intimada da intenção da SAMA quanto à aplicação da penalidade, concedendo-se prazo para interposição de defesa prévia, nos termos do artigo 87, §2º e §3º da Lei nº. 8.666/93;

20. Não sendo apresentada a defesa prévia pela contratada, ou havendo o indeferimento da mesma quando interposta, a SAMA providenciará a notificação da contratada quanto à aplicação da penalidade, abrindo-se prazo para interposição de recurso administrativo, nos termos do art. 19, I, "f" da Lei nº. 8.666/93;

21. Além das expressas do Edital, poderão ser interpostas outras penalidades previstas no artigo 7º da Lei Federal 10.520/02 e nos artigos 87 e 88 da Lei Federal nº. 8.666/93, conforme a graduação da falta cometida;

22. A Contratada estará sujeita ainda, às penalidades descritas no artigo 87 da Lei Federal nº. 8.666/93.

RECURSOS ADMINISTRATIVOS

23. Além do recurso administrativo já referido neste Edital, dos atos administrativos decorrentes do processamento desta licitação caberão os recursos previstos pelos Decretos Municipais nº. 6783/05 e 7283/09, e pela Lei Federal nº. 8.666/93 observados os procedimentos aqui previstos.

DO PRAZO DE ENTREGA



24. Os materiais deverão ser entregues em até 40 (quarenta) dias.

DA RESCISÃO

25. A presente contratação o poderá ser rescindida: a) unilateralmente, nas hipóteses previstas no artigo 78, incisos I a XII e XVII, da lei federal nº. 8.666/93; b) amigavelmente, por acordo entre as partes; c) judicial nos termos da legislação.

26. Nos casos de rescisão administrativa, ficam asseguradas ao contratante as prerrogativas previstas nos incisos I a IV, do artigo 80, da lei supracitada.

DISPOSIÇÕES GERAIS

27. O presente pregão poderá ser anulado ou revogado, sempre mediante despacho motivado, sem que caiba a qualquer licitante direito à indenização.

28. O contratado fica obrigado a aceitar, nas mesmas condições, os acréscimos ou supressões que se fizerem necessários até 25% (vinte e cinco por cento) do valor inicial atualizado do pedido.

29. Decairá do direito de solicitar esclarecimentos, providências ou impugnar o presente Edital o interessado que não se manifestar até o 2º (segundo) dia útil anterior à data da sessão do pregão, o que caracterizará aceitação de todos os seus termos e condições. Qualquer manifestação posterior que venha a apontar falhas ou irregularidades que o viciariam não terá efeito de recurso perante a Administração.

30. São vedadas a subcontratação total ou parcial do objeto contratado, a associação do contratado com outrem, a cessão ou transferência, total ou parcial, bem como a fusão, cisão ou incorporação, sem expressa anuência da SAMA.

31. A tolerância da Contratante com qualquer atraso ou inadimplência por parte da Contratada não importará de forma alguma em alteração contratual ou novação.

32. É facultado ao pregoeiro ou a autoridade superior, em qualquer fase da licitação, a promoção de diligência destinada a esclarecer ou complementar a instrução do processo.

33. As licitantes assumem todos os custos de preparação e apresentação de suas propostas e a Administração não será, em nenhum caso, responsável por esses custos, independentemente da condução ou do resultado do processo licitatório.

34. As licitantes são responsáveis pela fidelidade e legitimidade das informações e dos documentos apresentados em qualquer fase da licitação.

35. Não havendo expediente na data designada para a realização da sessão pública, ou ocorrendo qualquer fato superveniente que impeça a realização do certame na data marcada, a sessão será automaticamente transferida para o primeiro dia útil subsequente, no mesmo horário e local anteriormente estabelecidos, desde que não haja decisão e comunicação do pregoeiro em contrário.

36. Na contagem dos prazos estabelecidos neste edital e seus anexos, excluir-se-á o dia do início e incluir-se-á o do vencimento. Só se iniciam e vencem os prazos em dias de expediente da SAMA.



37. O presente Edital, seus anexos e a proposta do vencedor da licitação farão parte integrante do Contrato ou instrumento equivalente.

38. Impugnações ao Edital só serão aceitas por escrito e protocoladas na Divisão de Compras e Licitações, das 08h00 às 17h00 horas, de segunda a sexta-feira, no prazo máximo de 02 (dois) dias úteis antes da data marcada para recebimento das propostas, não serão aceitas impugnações enviadas por fax, e-mail e via correio.

39. Questionamentos a serem feitos sobre este edital só serão aceitos por escrito e desde que encaminhados a Divisão de Compras e Licitações, das 08h00 às 17h00 horas, de segunda a sexta-feira, no prazo máximo de 02 (dois) dias úteis antes da data marcada para recebimento das propostas.

40. A Comissão de Pregão foi constituída pela Resolução nº13/2015 de 06/05/2015.

41. Para dirimir quaisquer questões decorrentes da licitação não resolvidas na esfera administrativa, será competente o foro da Comarca de Mauá/SP.

42. Os casos omissos serão resolvidos de acordo com a Lei 10.520/02, a Lei 8666/93 e demais normas aplicáveis. Subsidiariamente aplicar-se-ão os princípios gerais de Direito.

43. Este edital com as condições gerais do procedimento licitatório que em conjunto com os elementos específicos, contidos nos Anexos que o integram, regerão a licitação e a contratação específica.

Mauá, 08 de março de 2016.

Paulo Sergio Suares
Superintendente

Jair Franceli
Diretor Administrativo e Financeiro



ANEXO I

SOMENTE PARA ME E EPP

DESCRIÇÃO DO OBJETO

ITEM 01 QUANT. 05 PÇS.

CALÇADO DE SEGURANÇA DE USO PROFISSIONAL (TIPO SAPATO) **Nº 38** EM VAQUETA CURTIDA AO CROMO, DE AMARRAR (CADARÇOS), COLARINHO ACOLCHOADO E FORRADO INTERNAMENTE, PALMILHA ANATÔMICA ANTI-FUNGOS, SEM COMPONENTES METÁLICOS, SEM BICO DE AÇO, ALMA PLÁSTICA E SOLADO DE P.U. COM INJEÇÃO DIRETA NO CABEDAL BI-DENSIDADE E SISTEMA AMORTECEDOR. OBRIGATORIAMENTE, OS EPI,

ITEM 02 QUANT. 10 PÇS.

CALÇADO DE SEGURANÇA DE USO PROFISSIONAL (TIPO SAPATO) **Nº 42** EM VAQUETA CURTIDA AO CROMO, DE AMARRAR (CADARÇOS), COLARINHO ACOLCHOADO E FORRADO INTERNAMENTE, PALMILHA ANATÔMICA ANTI-FUNGOS, SEM COMPONENTES METÁLICOS, SEM BICO DE AÇO, ALMA PLÁSTICA E SOLADO DE P.U. COM INJEÇÃO DIRETA NO CABEDAL BI-DENSIDADE E SISTEMA AMORTECEDOR.

ITEM 03 QUANT. 05 PC.

CALÇADO DE SEGURANÇA DE USO PROFISSIONAL (TIPO SAPATO) **Nº 44** EM VAQUETA CURTIDA AO CROMO, DE AMARRAR (CADARÇOS), COLARINHO ACOLCHOADO E FORRADO INTERNAMENTE, PALMILHA ANATÔMICA ANTI-FUNGOS, SEM COMPONENTES METÁLICOS, SEM BICO DE AÇO, ALMA PLÁSTICA E SOLADO DE P.U. COM INJEÇÃO DIRETA NO CABEDAL BI-DENSIDADE E SISTEMA AMORTECEDOR.

ITEM 04 QUANT. 10 PC.

CALÇADO DE SEGURANÇA, TIPO BOTA, **Nº 42**, CANO LONGO MEDINDO ENTRE 35 E 40 CENTÍMETROS, IMPERMEÁVEL, CONFECCIONADA EM BORRACHA VULCANIZADA; MODELO TRATOR, NA COR PRETA, CONFORTÁVEL, LEVE, RESISTENTE, ANATÔMICA, COM SOLADO ANTI-DERRAPANTE, SEM FORRO INTERNO, PROPORCIONANDO PERFEITA ANATOMIA DOS PÉS.

ITEM 05 QUANT. 10 PC.

CALÇADO DE SEGURANÇA, TIPO BOTA, **Nº 43/44**, CANO LONGO MEDINDO ENTRE 35 E 40 CENTÍMETROS, IMPERMEÁVEL, CONFECCIONADA EM BORRACHA VULCANIZADA; MODELO TRATOR, NA COR PRETA, CONFORTÁVEL, LEVE, RESISTENTE, ANATÔMICA, COM SOLADO ANTI-DERRAPANTE, SEM FORRO INTERNO, PROPORCIONANDO PERFEITA ANATOMIA DOS PÉS.

ITEM 06 QUANT. 200 PARES

LUVA DE VAQUETA, TAMBÉM CONHECIDA COMO LUVA DE VAQUETA TIPO PETROLEIRA, CONFECCIONADA EM COURO BOVINO E CURTIDA AO CROMO, COM TIRA DE REFORÇO EXTERNO ENTRE O POLEGAR E O INDICADOR, COM ELÁSTICO EMBUTIDO NO DORSO E ACABAMENTO EM VIÉS NA COR LARANJA OU VERMELHO. COSTURAS COM LINHA DE NYLON; COMPRIMENTO TOTAL DE 25 CM E LARGURA DA PALMA 12,5 CM; COM ESPESSURA EM MÉDIA 1,20 MM E GRAMATURA 0,057 GRAMAS/CM² OU 0,57 KG/M². (PODE HAVER VARIAÇÃO DE +- 5 MM) E FABRICADA EM CONFORMIDADE COM A NORMA



ABNT NBR 13712/1996.

ITEM 07 QUANT. 20 PARES

CALÇADO DE SEGURANÇA DE USO PROFISSIONAL (TIPO BOTINA) **Nº 40** COM ELÁSTICOS LATERAIS ENCOBERTOS E BIQUEIRA DE AÇO, COM CADARÇO, COM PALMILHA DE MONTAGEM, DORSO ACOLCHOADO EM ESPUMA, CONFECCIONADO EM VAQUETA COM TRATAMENTO HIDROFUGADO, SOLADO POLIEURETANO BIDENSIDADE INJETADO, BARRA ANTITORÇÃO (PROTETOR DO METATARÇO EXTERNO, DO LADO DE FORA DO CALÇADO, EM FORMA DE LINGÜETA) ; SISTEMA DE ABSORÇÃO DE IMPACTO NO SALTO E PLANTA DO PÉ, NA COR PRETA.

ITEM 08 QUANT. 10 PARES.

CALÇADO DE SEGURANÇA DE USO PROFISSIONAL (TIPO BOTINA) **Nº 41** COM ELÁSTICOS LATERAIS ENCOBERTOS E BIQUEIRA DE AÇO, COM CADARÇO, COM PALMILHA DE MONTAGEM, DORSO ACOLCHOADO EM ESPUMA, CONFECCIONADO EM VAQUETA COM TRATAMENTO HIDROFUGADO, SOLADO POLIEURETANO BIDENSIDADE INJETADO, BARRA ANTITORÇÃO (PROTETOR DO METATARÇO EXTERNO, DO LADO DE FORA DO CALÇADO, EM FORMA DE LINGÜETA); SISTEMA DE ABSORÇÃO DE IMPACTO NO SALTO E PLANTA DO PÉ, NA COR PRETA.

ITEM 09 QUANT. 20 PARES.

CALÇADO DE SEGURANÇA DE USO PROFISSIONAL (TIPO BOTINA) **Nº 42** COM ELÁSTICOS LATERAIS ENCOBERTOS E BIQUEIRA DE AÇO, COM CADARÇO, COM PALMILHA DE MONTAGEM, DORSO ACOLCHOADO EM ESPUMA, CONFECCIONADO EM VAQUETA COM TRATAMENTO HIDROFUGADO, SOLADO POLIEURETANO BIDENSIDADE INJETADO, BARRA ANTITORÇÃO (PROTETOR DO METATARÇO EXTERNO, DO LADO DE FORA DO CALÇADO, EM FORMA DE LINGÜETA); SISTEMA DE ABSORÇÃO DE IMPACTO NO SALTO E PLANTA DO PÉ, NA COR PRETA.

ITEM 10 QUANT. 03 PARES.

CALÇADO DE SEGURANÇA (TIPO BOTINA) **Nº 44** COM ELÁSTICOS LATERAIS ENCOBERTOS E BIQUEIRA DE AÇO, COM CADARÇO, COM PALMILHA DE MONTAGEM, DORSO ACOLCHOADO EM ESPUMA, CONFECCIONADO EM VAQUETA COM TRATAMENTO HIDROFUGADO, SOLADO POLIEURETANO BIDENSIDADE INJETADO, BARRA ANTITORÇÃO (PROTETOR DO METATARÇO EXTERNO, DO LADO DE FORA DO CALÇADO, EM FORMA DE LINGÜETA); SISTEMA DE ABSORÇÃO DE IMPACTO NO SALTO E PLANTA DO PÉ, NA COR PRETA.

ITEM 11 QUANT. 50 PEÇAS.

CAVALETE ARTICULADO (PLACA) EM MADEIRA TRATADA PROVENIENTE DE REFLORESTAMENTO (CEDRINHO OU SIMILAR) ; FABRICADO DE ACORDO COM AS ATUAIS RESOLUÇÕES DO CÓDIGO NACIONAL DE TRÂNSITO; PARA ISOLAMENTO DE ÁREAS, PESO APROXIMADO DE 12 KG, MEDIDAS 1,00 MT x 0,80 MT (ALTURA x LARGURA) UTILIZADA EM SINALIZAÇÃO VIÁRIA, NAS CORES LARANJA COM FAIXAS ZEBRADAS EM BRANCO (NAS TÁBUAS PRINCIPAIS) ; PINTADAS COM TINTA ESMALTE SINTÉTICO, ONDE DEVERÃO SER APLICADOS REFLETIVOS BRANCOS PARA UTILIZAÇÃO NOTURNA ; COM GRAVAÇÃO DA LOGOMARCA ATUALIZADA DA SAMA, DE ACORDO COM A RESOLUÇÃO INTERNA 027/2009 DE 17/08/2009 E CONFORME AMOSTRA DISPONÍVEL NA AUTARQUIA ; PINTADA EM AMBOS OS LADOS, CONFECCIONADO COM PREGOS DE BITOLA 18 X 27 (NO MÍNIMO 03 PREGOS EM CADA LADO DAS TÁBUAS PRINCIPAIS COM LOGOMARCA) E COLOCAÇÃO OBRIGATÓRIA DE CORRENTE E CONTRAPORCAS NAS ARTICULAÇÕES.



TODA A MADEIRA E DERIVADOS DE MADEIRA DEVERÃO SER EXTRAÍDOS DE FONTES LEGAIS, PREFERENCIALMENTE MADEIRA DE REFLORESTAMENTO : OS CERTIFICADOS DA CADEIA DE CUSTÓDIA DA MADEIRA COM CERTIFICAÇÃO FLORESTAL FSC1 OU PEFC2 , OU QUALQUER OUTRO MEIO EQUIVALENTE DE PROVA, COM CADASTRO NO IBAMA. SERÃO ACEITES COMO PROVA DE CONFORMIDADE. A ORIGEM LEGAL DA MADEIRA;

TAMBÉM PODERÁ SER DEMONSTRADA COM A IMPLEMENTAÇÃO DE UM SISTEMA DE RASTREABILIDADE, ONDE OS PROPONENTES DEVERÃO INDICAR OS TIPOS (ESPÉCIES), AS QUANTIDADES E A ORIGEM DA MADEIRA UTILIZADA NA PRODUÇÃO, JUNTANDO AO PROCESSO UMA DECLARAÇÃO DA SUA LEGALIDADE. DESTE MODO, A MADEIRA PODERÁ SER RASTREADA AO LONGO DE TODA A CADEIA DE PRODUÇÃO, DESDE A FLORESTA DE ONDE FOI EXTRAÍDA ATÉ AO PRODUTO FINAL.

DEVERÁ SER FORNECIDO CONFORME DESENHO ANEXO

ITEM 12 QUANT. 300 ROLO.

FITA DE SINALIZAÇÃO ZEBRADA 7CM X 200MT E ESPESSURA MÍNIMA DE 0,15MM, COM IMPRESSÃO DIAGONAL NAS CORES LARANJA E BRANCO; DORSO NÃO ADESIVADO, PRODUZIDA A PARTIR DE UM FILME DE POLIETILENO SEM ADESIVO E DESTINADA A ISOLAMENTO DE ÁREAS, NÃO SÓ DE LOCAIS QUE OFEREÇAM ALGUM TIPO DE PERIGO, MAS TAMBÉM DO CONTROLE DE ACESSO DE PESSOAS. DEVERÁ AINDA POSSUIR ÓTIMA CONFORMABILIDADE, BOA RESISTÊNCIA QUÍMICA E À ABRASÃO, RESISTÊNCIA À TRAÇÃO DE 8,20 KGF/25MM E RESISTÊNCIA À TEMPERATURA DE ATÉ 76°C

ITEM 13 QUANT. 150 PEÇAS.

CONE PARA SINALIZAÇÃO VIÁRIA CONSTITUÍDO DE PEÇA ÚNICA SEM EMENDAS APARENTES, EM PVC EXTRA-FLEXÍVEL QUE PERMITA DOBRÁ-LO TOTALMENTE AO MEIO SEM PREJUÍZO DO SEU FORMATO ORIGINAL; NA COR LARANJA , RESISTENTE À INTEMPÉRIES, ALTURA MÁXIMA DE 72 CM, PESO ENTRE 3 E 3,3 KILOS, NAS SEGUINTE CARACTERÍSTICAS: 02 COLARES FLUORESCENTES OU RETROREFLETIVOS, PINTADOS EM SILK-SCREEN OU ALGUMA OUTRA TÉCNICA SIMILAR, APLICADOS NAS PARTES REBAIXADAS DO CONE, AFIM DE EVITAR DESGASTES, NA COR BRANCO E COM ELEMENTOS MICROPRISMÁTICOS METALIZADOS A BASE DE ACRÍLICO, COM REFLETIVIDADE MÍNIMA DE 500 CANDELAS/LUX/M2 (MÉTODO ASTM E 810, ÂNGULOS DE 0,2° / -4°), TENDO CADA COLAR DE 10 CM DE LARGURA. SUA BASE PLANA DEVERÁ POSSUIR 8 SAPATAS, SENDO 4 NOS CANTOS E 4 DISTRIBUÍDAS PROPORCIONALMENTE, PARA MELHOR FIXAÇÃO AO SOLO E PASSAGEM DE ÁGUA SOB O CONE, EVITANDO DESLOCAMENTOS INVOLUNTÁRIOS; DEVERÁ CONTER IDENTIFICAÇÃO DO FABRICANTE, MODELO E ANO DE FABRICAÇÃO. EM UM LADO DO CONE; COM GRAVAÇÃO DA LOGOMARCA ATUALIZADADA SAMA EM "SILK SCREEN" OU PROCESSO SIMILAR, DE ACORDO COM A RESOLUÇÃO INTERNA 027/2009 DE 17/08/2009, CONFORME AMOSTRA DISPONÍVEL NA AUTARQUIA; EM RELEVO, DE FORMA INDELÉVEL E EM SUAS CORES ORIGINAIS, ABAIXO DO COLAR INFERIOR. O TOPO DO CONE DEVERÁ TER ABERTURA ENTRE 3 E 4 CM DE DIÂMETRO PARA ENCAIXE DE SINALIZADOR LUMINOSO. A LICITANTE DEVERÁ APRESENTAR JUNTAMENTE COM A PROPOSTA, AMOSTRA DO CONE, RELATÓRIO DE ENSAIOS QUE COMPROVE QUE O PRODUTO ATENDE A NORMA ABNT NBR 15071 E RELATÓRIO DE ENSAIOS EM ORIGINAL, EMITIDO EM NOME DO FABRICANTE DA PELÍCULA, DE ATENDIMENTO AS ESPECIFICAÇÕES DO MATERIAL REFLETIVO, AMBOS EMITIDOS POR LABORATÓRIO ASSOCIADO A ABIPTI - ASSOCIAÇÃO BRASILEIRA DE INSTITUTOS DE PESQUISA TECNOLÓGICAS APTOS PARA FAZEREM ANÁLISE E OS RELATÓRIOS. A DATA DE EMISSÃO DO RELATÓRIO DE ENSAIOS DA PELÍCULA REFLETIVA DEVERÁ SER NO MÁXIMO DE 60 (SESSENTA) DIAS ANTERIORES A DATA DE ENTREGADA PROPOSTA.



SERÃO AUTOMATICAMENTE DESCLASSIFICADAS AS EMPRESAS QUE NÃO APRESENTAREM RELATÓRIO DE ENSAIOS E AMOSTRA.

DEVERÁ SER FORNECIDO CONFORME DESENHO ANEXO IX E X.

PARA OS ITENS 01 A 10 OBRIGATORIAMENTE DEVERÁ ACOMPANHAR CERTIFICADO DE APROVAÇÃO PARA EQUIPAMENTOS DE PROTEÇÃO INDIVIDUAL EMITIDO PELO MINISTÉRIO DO TRABALHO E EMPREGO, DENTRO DO PRAZO DE VALIDADE, CONFORME DETERMINA A NR-6 DA PORTARIA Nº 3214 DE 08/06/78.



ANEXO II

DOCUMENTO DE CREDENCIAMENTO

(Apresentar no início da sessão ao Pregoeiro, com cédula de Identidade ou equivalente).

À
Saneamento Básico do Município de Mauá
Divisão de Compras e Licitações
PREGÃO PRESENCIAL N°.009/ 2016

A empresa....., inscrita no CNPJ/MF sob o n°....., com sede em....., na Rua/Av., n°....., tendo como representante legal o (a) Sr.(a)(citar o cargo), CREDENCIA o (a) SR.(a)....., portador da carteira de identidade n°....., devidamente inscrito no CPF/MF sob o n°., para representá-la perante a SAMA Municipal de Mauá, na licitação Pregão Presencial n°009/2016, outorgando-lhe expressos poderes para formulação de lances verbais, interposição de recursos contra as decisões do pregoeiro, desistência e renúncia ao direito de interpor recursos e para prática de todos os demais atos inerentes ao certame em referência.

Mauá, _____ de _____ de 2016.

.....
Nome/assinatura
Cargo



ANEXO III
PREGÃO PRESENCIAL N° 009 2016
(MODELO DE PROPOSTA PAPEL TIMBRADO)

À
Saneamento Básico do Município de Mauá
Divisão de Compras e Licitações

ITEM	QUANT.	MATERIAL	MARCA	UNIT.	TOTAL
01	05	CALÇADO DE SEGURANÇA N° 38			
02	10	CALÇADO DE SEGURANÇA N° 42			
03	05	CALÇADO DE SEGURANÇA N° 44			
04	10	CALÇADO DE SEGURANÇA TIPO BOTA N° 42			
05	10	CALÇADO DE SEGURANÇA TIPO BOTA N° 43/44			
06	200	LUVA DE VAQUETA			
07	20	CALÇADO DE SEGURANÇA TIPO BOTINA N° 40			
08	10	CALÇADO DE SEGURANÇA TIPO BOTINA N° 41			
09	20	CALÇADO DE SEGURANÇA TIPO BOTINA N° 42			
10	03	CALÇADO DE SEGURANÇA TIPO BOTINA N° 44			
11	50	CAVALETE ARTICULADO			
12	300	FITA DE SINALIZAÇÃO ZEBRADA			
13	150	CONE PARA SINALIZAÇÃO VIARIA			

CONDIÇÃO DE PAGAMENTO:

PRAZO DE ENTREGA:

VALIDADE DA PROPOSTA:



DATA / NOME LEGÍVEL / ASSINATURA

ANEXO IV

MODELO DE DECLARAÇÃO DE CUMPRIMENTO DE EXIGÊNCIA PARA HABILITAÇÃO
(a ser apresentada juntamente com o credenciamento, ao Pregoeiro).

À
Saneamento Básico do Município de Mauá- SAMA
Divisão de Compras e Licitações
PREGÃO PRESENCIAL N°.009/2016

....., portador da carteira de identidade n°....., devidamente inscrito
no CPF/MF sob on°., representante legal da empresa.....,
inscrita no CNPJ/MF sob o n°....., com sede em....., na Rua/Av., n°.....,
DECLARA, sob as penas da Lei, que cumpre todas as exigências para habilitação, nos termos do
Edital do Pregão Presencial n°. 009/2016.

(local data)

.....
Nome/assinatura
Cargo



**ANEXO V
MODELO DE DECLARAÇÃO REFERENTE O ARTIGO 7º, INCISO XXXIII DA CONSTITUIÇÃO
FEDERAL.**

À
Saneamento Básico do Município de Mauá- SAMA
Divisão de Compras e Licitações
PREGÃO PRESENCIAL N°.009/2016

....., portador da carteira de identidade n°....., representante legal da empresa....., inscrita no CNPJ/MF sob o n°....., com sede em....., na Rua/Av., n°....., DECLARA, sob as penas da Lei, que cumpre integralmente o disposto no artigo 7º, inciso XXXIII da Constituição Federal, que veda a participação nesta Licitação de empresas que empreguem, para fins de trabalho noturno, perigoso ou insalubre a menores de 18 anos e de qualquer trabalho a menores de 16 anos, salvo na condição de aprendiz, a partir de 14 anos. A constatação, a qualquer tempo, do uso de mão de obra infantil pela licitante que vier a ser contratada ensejará a rescisão do contrato, sem qualquer ônus para a SAMA.

(local data)

.....

Nome/assinatura

Cargo



**ANEXO VI
MODELO DE DECLARAÇÕES**

À
Saneamento Básico do Município de Mauá- SAMA
Divisão de Compras e Licitações
PREGÃO PRESENCIAL N°.009/2016

(Razão Social da empresa), declara sob as penas da Lei que:

a) Declaramos, sob as penas da Lei, que a empresa..... não está cumprindo pena por inidoneidade.

b) Aceita integralmente as condições do presente Edital bem como se responsabiliza pelos encargos trabalhistas, previdenciários, fiscais e sociais resultantes da contratação;

c) Assume integral responsabilidade pela autenticidade e veracidade dos dados e documentos apresentados.

(local data)

Nome/assinatura

Cargo



**ANEXO VII
MODELO DE DECLARAÇÃO DE INEXISTÊNCIA DE FATO IMPEDITIVO**

À
Saneamento Básico do Município de Mauá- SAMA
Divisão de Compras e Licitações
PREGÃO PRESENCIAL N°.009/2016

“Declaramos, sob as penas da Lei, a inexistência de fatos impeditivos supervenientes à habilitação da empresa(.....), bem como estarmos cientes que devemos declará-los caso venha a ocorrer “.

(local data)

Nome/assinatura
Cargo



**ANEXO VIII
(M O D E L O)
DECLARAÇÃO DE MICROEMPRESA OU EMPRESA DE PEQUENO PORTE**

Declaro, sob as penas da Lei, sem prejuízo das sanções e multas previstas neste ato convocatório, que a empresa

_____ (denominação da pessoa jurídica), CNPJ nº.

_____ é microempresa ou empresa de pequeno porte, nos termos do enquadramento previsto na Lei Complementar nº. 123, de 14 de dezembro de 2006, cujos termos declaro conhecer na íntegra, estando apta, portanto, a exercer o direito de preferência como critério de desempate no procedimento licitatório do Pregão Presencial nº.009/2016, realizado pela SAMA.

(local, data)

Nome/assinatura

Cargo

RG nº.



**ANEXO IX
DESENHO**

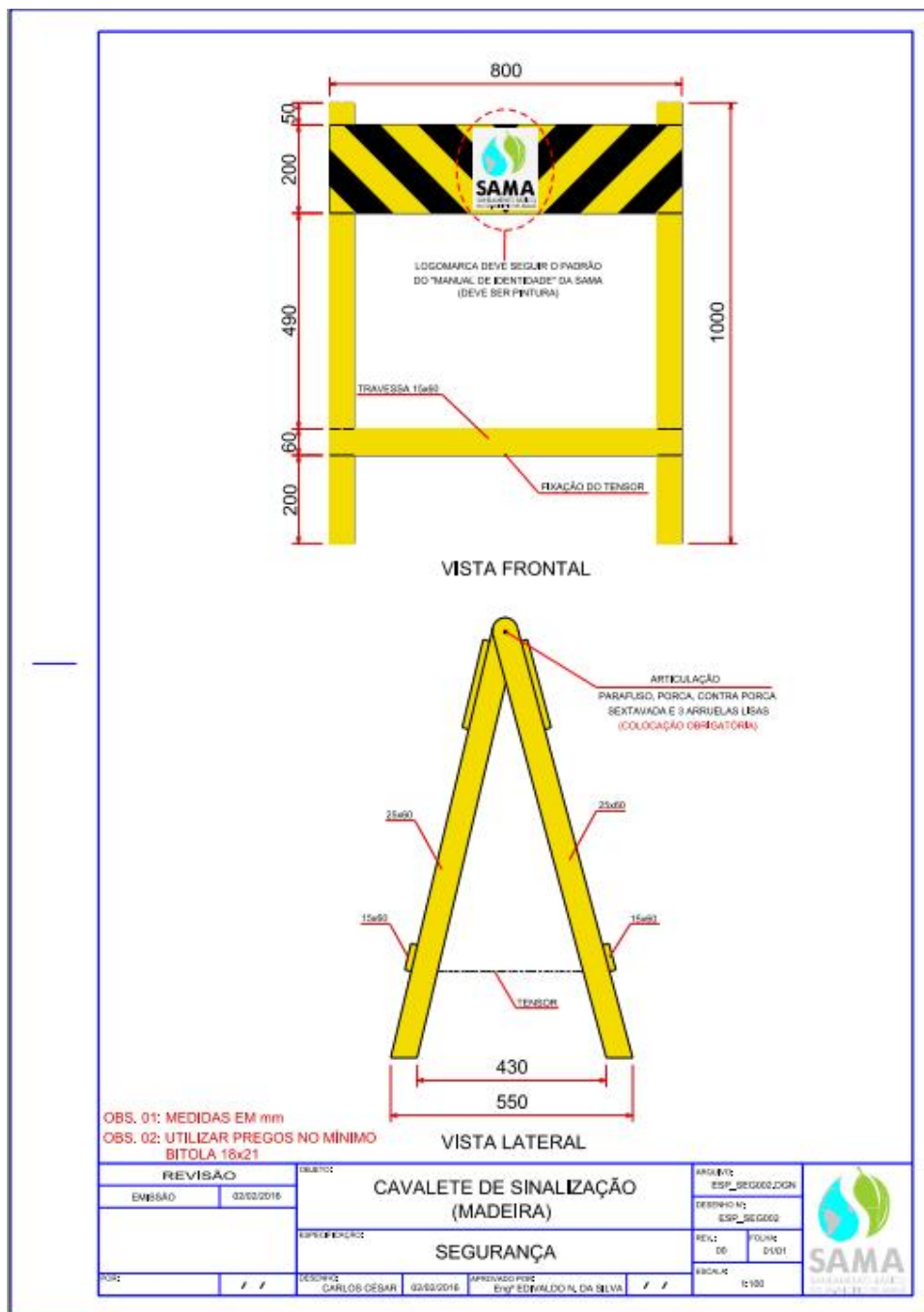

**ANEXO X
DESENHO**

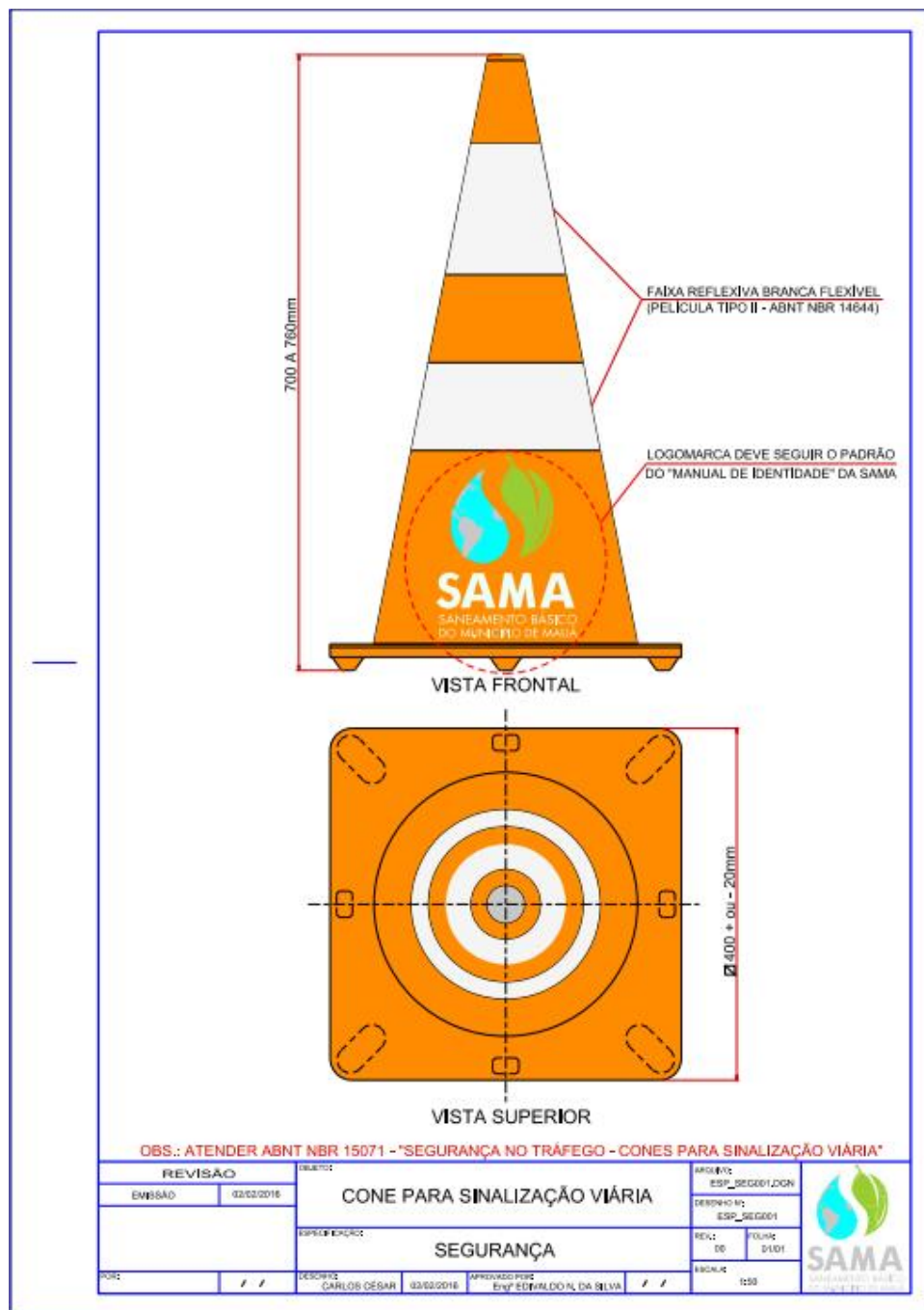



**Compromisso com a
sustentabilidade do Planeta**

