PREGÃO PRESENCIAL N°. 057/2018

PROCESSO N°.: 13404/2017

DATA DE RECEBIMENTO E ABERTURA DOS ENVELOPES: 30 / 10 / 2018

HORÁRIO 09:00 HORAS

O Município de Mauá, através do Srª. Secretária de Promoção Social, fará realizar na Divisão de Compras, situado na Avenida João Ramalho, 205 – Vila Noêmia – Mauá/SP, CEP 09371-520, telefone: (11) 4512-7825 licitação na modalidade **PREGÃO PRESENCIAL PARA PARTICIPAÇÃO EXCLUSIVA DE MICROEMPRESAS – ME E/OU EMPRESAS DE PEQUENO PORTE – EPP,** do tipo **MENOR PREÇO** para a aquisição dos materiais/produtos descritos no Anexo I deste Edital, para a Prefeitura do Município de Mauá.

O presente Pregão será processado e julgado em conformidade com as Leis Federais n.ºs 8.666/93 e 10.520/02, a Lei Complementar nº. 123/06 alterada pela Lei Complementar nº 147, de 7 de agosto de 2014, os Decretos Municipais nº. 6783/05 e 7841/13, com as normas deste instrumento e demais normas legais atinentes à espécie.

Critério de Julgamento: menor peço por **LOTE**

As despesas serão suportadas pela respectiva dotação orçamentária nº.: **3.3.90.30 – Recurso: Transferências e Convênios Federais.**

Constituem anexos do presente Edital e dele fazem parte integrante os seguintes documentos:

ANEXO I	TERMO DE REFERÊNCIA
ANEXO II	MODELO DE DOCUMENTO DE CREDENCIAMENTO
ANEXO III	MODELO DE PROPOSTA
ANEXO IV	MODELO DE DECLARAÇÃO DE CUMPRIMENTO DAS EXIGÊNCIAS DE HABILITAÇÃO
ANEXO V	MODELO DE DECLARAÇÃO REFERENTE O ARTIGO 7º DA CONSTITUIÇÃO
ANEXO VI	MODELO DE DECLARAÇÕES
ANEXO VII	MODELO DE DECLARAÇÃO DE INEXISTÊNCIA DE FATO IMPEDITIVO
ANEXO VIII	MODELO DE DECLARAÇÃO DE ENQUADRAMENTO DE EMPRESA
ANEXO IX	MINUTA DE CONTRATO
ANEXO X	TERMO DE CIÊNCIA E DE NOTIFICAÇÃO
ANEXO XI	DECLARAÇÃO DE DOCUMENTOS À DISPOSIÇÃO DO TCE-SP
ANEXO XII	MODELO DE DECLARAÇÃO QUE NADA DEVE À FAZENDA PÚBLICA DE MAUÁ

OBS: O Edital poderá ser consultado, na Divisão de Compras, sito à Av. João Ramalho, 205, 1º andar – Paço Municipal, Centro, Mauá - SP, no horário das 08:00 às 17:00 horas, e retirado pelo site: ***www.maua.sp.gov.br***, devendo a empresa enviar o comprovante de retirada do edital via e-mail: ***cpl @maua.sp.gov.br***, sob pena de não receber os comunicados, esclarecimentos, entre outros. Maiores informações (11) 4512-7803.

DO OBJETO

1. O presente Pregão tem como objeto **AQUISIÇÃO DE UNIFORMES DESTINADOS AO CORPO DE BOMBEIROS MIRINS DE MUNICÍPIO DE MAUÁ**, para a Prefeitura do Município de Mauá, conforme especificações e quantidades constantes do Anexo I.

DA PARTICIPAÇÃO

2.Poderão participar da licitação as interessadas, doravante denominadas Licitantes, que pertencerem ao ramo de atividade pertinente com o objeto desta licitação e que atenderem a todas as exigências deste Edital e de seus Anexos:

a) Somente poderão participar deste processo licitatório as microempresas, empresas de pequeno porte e equiparados (art. 3º e 18-E e seu §3º, ambos da Lei Complementar nº 123/06, com a redação dada pela Lei complementar nº 147/14).

b) O enquadramento como microempresa ou empresa de pequeno porte se dará nas condições instituídas pela Lei Complementar nº 123, de 14 de dezembro de 2006 (Estatuto Nacional da Microempresa e Empresa de Pequeno Porte), em especial, nas de seu artigo 3º, observando-se a não ocorrência de quaisquer dos impedimentos do § 4º do mesmo artigo.

c) Será observado o disposto na Lei Complementar nº 123, de 14 de dezembro de 2006, notadamente os seus artigos 42 a 49, e na Lei Complementar nº 147, de 7 de agosto de 2014.

2.1. Não poderão concorrer, direta ou indiretamente, nesta licitação ou participar do contrato dela decorrente, as empresas:

a) Estejam declaradas inidôneas (art. 87,IV da Lei nº 8.666/93);

b) Impedidas de licitar e contratar com o Município de Mauá (art.87, III da Lei nº 8.666/93);

c) Que não possuam em seu objeto social, ramo de atividade que seja pertinente ao objeto a ser licitado;

d) Reunidas em consórcio.

2.2. Poderão participar da licitação os interessados, doravante designados licitantes, que atenderem a todas as exigências deste edital e de seus anexos.

2.3. A empresa licitante deverá ser representada fisicamente, por seus sócios ou seus representantes devidamente credenciados em sessão pública, sob pena da licitante não formular lances verbais e interpor recursos.

DO CREDENCIAMENTO

3. DO CREDENCIAMENTO PARA MANIFESTAÇÃO NAS SESSÕES:

3.1. No dia, hora e local estipulados no presente Edital, os licitantes deverão estar representados por agentes credenciados, com poderes específicos para formular lances verbais, bem como para a prática de todos os atos inerentes ao certame, portando documento pessoal de

identificação, documentação comprobatória dos poderes do credenciante, mediante a apresentação dos elementos a que se referem os subitens "3.1.2" e "3.1.3", para credenciamento junto ao pregoeiro.

3.1.1 As microempresas ou empresas de pequeno porte (ME ou EPP), ora denominadas "pequenas empresas", deverão estar devidamente representadas em todas as fases da sessão pública com amplos poderes para fim do exercício dos direitos previstos na Lei Complementar nº 123/06 e suas alterações posteriores.

3.1.2 Juntamente com o credenciamento as Licitantes deverão entregar a Declaração de Cumprimento dos Requisitos Habilitatórios, objeto do Anexo IV, bem como, se for o caso, declaração de que se encontra enquadrada na condição de pequena empresa nos termos da legislação fiscal e societária, conforme modelo constante no Anexo VIII.

3.1.2.1 As pequenas empresas deverão apresentar declaração, conforme modelo indicado no Anexo VIII deste Edital**.**

3.1.2.2. O documento de credenciamento deverá ser entregue ao pregoeiro junto a respectiva cédula de identidade ou equivalente, em separado dos envelopes "PROPOSTA" e "DOCUMENTOS".

3.1.2. O credenciamento far-se-á por meio de instrumento público de procuração ou instrumento particular com firma reconhecida, devendo obrigatoriamente apresentar os dados constantes do Anexo II.

3.1.2.1. O documento de credenciamento deverá vir acompanhado de contrato social ou documento equivalente, que comprove os poderes de quem o está constituindo.

3.1.3. Se a licitante estiver representada por proprietário, sócio, dirigente ou pessoa de condição assemelhada, deverá apresentar documento comprobatório da sua condição, no qual estejam expressos os seus poderes para exercerem direitos e assumir obrigações em nome daquela, também acompanhado de documento pessoal de identificação, estando neste caso, dispensado da apresentação do Termo de Credenciamento, objeto do Anexo II.

3.1.4. A inobservância dos termos do subitem "3.1.3." impedirá a licitante de formular lances verbais e interpor recursos;

3.1.5. O documento de identificação do representante legal ou de credenciamento será retido pelo pregoeiro e juntado ao processo licitatório;

3.1.6. Será indeferido o credenciamento sempre que não forem apresentados os documentos necessários à identificação do interessado ou demonstrada sua condição de representante legal do licitante, e dos poderes específicos para prática dos atos do pregão, como dar lances, manifestar a intenção de recorrer, desistir e renunciar a esse direito;

3.1.7. Os interessados em acompanhar as sessões públicas de abertura dos envelopes que não tenham sido credenciados, poderão fazê-lo desde que não interfiram, de modo algum, no bom andamento dos trabalhos.

3.1.8 - Nenhum interessado poderá representar mais de uma empresa;

3.1.9 - Junto ao credenciamento os licitantes deverão entregar a Declaração de Cumprimento dos Requisitos Habilitatórios, objeto do Anexo IV, bem como, declaração de que se encontra enquadrada na condição de pequena empresa nos termos da legislação fiscal e societária, conforme modelo constante no Anexo VIII;

3.1.10 A não apresentação da Declaração de Cumprimento dos Requisitos Habilitatórios não será objeto de desclassificação do licitante, desde que, presente o representante credenciado, o faça, de próprio punho, antes do início dos trabalhos;

3.1.11. Finalizada a etapa de credenciamento, o Pregoeiro declarará encerrada esta fase e procederá o recebimento dos envelopes que deverão conter as propostas comerciais e os documentos de habilitação, em invólucros separados, indevassáveis, lacrados e rubricados no fecho, contendo os dizeres conforme itens 5.1 e 5.2.

DAS DATAS DE RECEBIMENTO E ABERTURA DOS ENVELOPES

4. Os interessados em participar do presente Pregão, deverão comparecer, no Paço Municipal - Divisão de Compras, 1º andar, com os envelopes **"PROPOSTA"** e **"DOCUMENTAÇÃO"** no dia e horários estabelecidos no preâmbulo deste edital, impreterivelmente.

4.1. Não será aceita, em hipótese alguma, a entrega de envelopes em desacordo com o item anterior.

DO CONTEÚDO DOS ENVELOPES

5. **DOS ENVELOPES "PROPOSTA DE PREÇOS" E "DOCUMENTAÇÃO"**

5.1. DO ENVELOPE 01 "PROPOSTA DE PREÇOS": - envelope 01 deverá conter a Proposta de Preços, em envelope hermeticamente fechado, contendo em sua parte externa e frontal a seguinte identificação:

ENVELOPE Nº. 01 - "PROPOSTA DE PREÇOS"
PREGÃO PRESENCIAL N°. 057/2018
RAZÃO SOCIAL DA LICITANTE E RESPECTIVO CNPJ

5.2. DO ENVELOPE 02 "DOCUMENTAÇÃO": - envelope 02 deverá conter a documentação exigida no item 6.2, em envelope hermeticamente fechado, contendo em sua parte externa e frontal a seguinte identificação:

ENVELOPE Nº. 02 – "DOCUMENTAÇÃO"
PREGÃO PRESENCIAL N°. 057/2018
RAZÃO SOCIAL DA LICITANTE E RESPECTIVO CNPJ

DA APRESENTAÇÃO DOS ENVELOPES

6. Cada licitante deverá apresentar, simultaneamente, 02 (dois) envelopes, devidamente fechados e indevassáveis, no endereço, data e hora estabelecidos no preâmbulo deste Edital, com as respectivas identificações, conforme item"5", contendo:

6.1. DO ENVELOPE Nº. 01 – PROPOSTA DE PREÇOS: O envelope nº. 01 deverá conter a Proposta de Preços propriamente dita, apresentada preferencialmente em única via, impressa, sem rasuras, emendas, ressalvas ou entrelinhas, em papel timbrado da licitante, com especificação em linguagem clara, completa e detalhada dos produtos ofertados, com escrita numa só das faces de cada folha, assinada por seu representante legal, conforme especificações contidas no Anexo I, e que não dificulte a exata compreensão de seu enunciado e conterá:

a) A indicação do(s) item(ns) ofertado(s) e respectivas marcas, observadas as exigências estabelecidas neste instrumento, e os respectivos preços unitários e totais, em moeda nacional, expressos em algarismos e por extenso; computados todos os custos básicos diretos, bem como encargos sociais e trabalhistas e quaisquer outros custos ou despesas que incidam ou venham a incidir direta ou indiretamente sobre o objeto do edital, tais como frete, combustível, embalagens, e demais concernentes à plena execução do objeto durante o prazo do contrato;

b) Número deste Pregão;

c) Razão social, endereço, CNPJ, Inscrição Estadual, telefone e email do licitante;

d) Prazo de entrega dos produtos, em conformidade com o item "11" do presente edital;

e) Prazo de Pagamento, em conformidade com o item "12" do presente edital;

f) Prazo de validade da proposta de 60 (sessenta) dias corridos, contados da entrega dos envelopes contendo as PROPOSTAS DE PREÇOS;

g) Nome e número do Banco, nome e número da agência e número da conta corrente da proponente.

6.1.1. Os preços ofertados devem ter como referência os praticados no mercado atacadista para pagamento em 30 dias da data de recebimento da fatura e ou da data do recebimento definitivo do produto pela unidade recebedora;

6.1.2. A licitante deverá apresentar proposta de menor preço;

6.1.3. Para efeito de julgamento, havendo divergência entre o valor expresso em algarismos e por extenso, prevalecerá o valor por extenso;

6.1.4. Só será aceito um preço para cada item;

6.1.5. Serão desclassificadas as propostas que não atenderem as exigências essenciais deste edital e de seus anexos, que estejam em desconformidade com o critério indicado no Anexo I bem como as omissas e as que apresentarem irregularidades ou defeitos capazes de dificultar o julgamento;

6.1.6. Consideram-se exigências essenciais àquelas que não possam ser atendidas, no ato, por simples manifestação de vontade do representante, e aquelas cujo desatendimento, nesse momento, possa representar desrespeito aos princípios da licitação;

6.1.7 Havendo falhas possíveis a serem sanadas, deverá o detentor da proposta ou representante legal credenciado fazê-lo, desde que não atrapalhe o andamento dos trabalhos ou atrase o julgamento das propostas.

6.2. **DO ENVELOPE Nº. 02 - DOCUMENTAÇÃO**: O envelope nº. 02 deverá conter a documentação relativa à habilitação, em conformidade com o previsto a seguir:

a) Registro comercial, no caso de empresa individual;

b) Ato constitutivo, estatuto ou contrato social em vigor, devidamente registrado, em se tratando de sociedades empresárias, e, no caso de sociedades por ações, acompanhado de documentos de eleição dos seus administradores;

c) Inscrição do Ato Constitutivo no caso de Sociedades Simples, acompanhada de prova de diretoria em exercício;

d) Decreto de autorização, em se tratando de empresa ou sociedade estrangeira em funcionamento no País, e ato de registro ou autorização para funcionamento expedido pelo órgão competente, quando a atividade assim o exigir;

e) Balanço patrimonial e demonstrações contábeis do último exercício social, já exigíveis e apresentados na forma da lei, que comprovem a boa situação financeira da licitante, vedada a sua substituição por balancetes ou balanços provisórios, podendo ser atualizados, quando encerrados há mais de 03 (três) meses da data de apresentação da proposta, tomando como base a variação ocorrida no período do ÍNDICE DE PREÇOS AO CONSUMIDOR AMPLO – IPCA, publicado pelo INSTITUTO BRASILEIRO DE GEOGRAFIA E ESTATÍSTICAS – IBGE, ou de outro indicador que o venha substituir. Serão considerados aceitos, como na forma da lei, o Balanço Patrimonial e Demonstrações Contábeis publicados em Diário Oficial ou publicadas em jornais ou por cópias ou fotocópias extraídas do Livro Diário – devidamente autenticado na Junta Comercial da sede ou domicílio da licitante ou outro órgão equivalente – inclusive com os Termos de Abertura e de Encerramento.

e. 1) Serão considerados aceitos, como na forma da lei, o Balanço Patrimonial e Demonstrações Contábeis assim apresentados:

e. 1.1) Sociedades regidas pela Lei nº. 6.404/76 (sociedade anônima): publicados em Diário Oficial; ou publicados em jornais de grande circulação; ou por fotocópia registrada ou autenticada na Junta Comercial da sede ou domicílio da licitante;

e. 1.2) Sociedades por cota de responsabilidade limitada (LTDA): por fotocópia do livro Diário, inclusive com os termos de abertura e de encerramento, devidamente autenticado na Junta Comercial da sede ou domicílio da licitante ou em outro órgão equivalente, ou por fotocópia do Balanço e das Demonstrações Contábeis, devidamente registrados ou autenticados na Junta Comercial da sede ou domicílio da licitante;

e. 1.3) Sociedades sujeitas ao regime estabelecido na Lei nº. 9.317/96 – Lei das Microempresas e das Empresas de Pequeno Porte "SIMPLES": por fotocópia do Balanço e das Demonstrações Contábeis, devidamente registrados ou autenticados na Junta Comercial da sede ou domicílio da licitante;

e. 1.4) Sociedade criada no exercício em curso: fotocópia do Balanço de Abertura, devidamente registrado ou autenticado na Junta Comercial da sede ou domicílio da licitante;

e.1.5) Caso a escrituração contábil seja na forma eletrônica, deverá estar de acordo com o disposto na Resolução CFC nº 1.299/10 e Instrução Normativa nº 107/08 do DNRC, devendo ser apresentado:

e.1.5. **a)** Balanço patrimonial e demonstrações contábeis transcritas no Livro Diário Eletrônico, com os respectivos termos de abertura e de encerramento;

e.1.5.b) Comprovante de entrega da Escrituração Contábil Digital ao SPED Contábil (Recibo de Entrega de Livro Digital);

f) Cópia do Cadastro Nacional de Pessoa Jurídica (CNPJ);

g) Prova de inscrição no Cadastro de Contribuintes Estadual ou Municipal, se houver relativo ao domicílio ou sede do interessado, pertinente ao seu ramo de atividade e compatível com o pedido de inscrição;

h) Os interessados com sede em outro município que tenham filial no Município de Mauá, deverão também comprovar inscrição no Cadastro de Contribuinte deste Município;

i) Certidão Negativa de Débitos relativos a Créditos Tributários Federais e à Dívida Ativa da União (CND) **ou** Certidão Positiva com Efeitos de Negativa de Débitos relativos a Créditos Tributários Federais e à Dívida Ativa da União (CPEND), expedida conjuntamente pela Secretaria da Receita Federal do Brasil (RFB) e pela Procuradoria-Geral da Fazenda Nacional (PGFN), referente a todos os créditos tributários federais e à Dívida Ativa da União (DAU) por ela administrados.

j) Prova de regularidade de Débitos referentes a Tributos Estaduais expedida pela Secretaria Estadual da Fazenda, através da unidade administrativa da sede da licitante;

k) Prova de regularidade de débitos referentes a tributos Mobiliários em nome da empresa licitante, expedida pela Secretaria Municipal da Fazenda ou Finanças da sede da licitante;

l) Caso a licitante não esteja cadastrada como contribuinte neste município, deverá apresentar declaração firmada pelo representante legal, sob as penas da Lei, do não cadastramento e de que nada deve à Fazenda do Município de Mauá, relativamente aos tributos relacionados com a prestação licitada (anexo XII);

m) Certificado de Regularidade de Situação para com o Fundo de Garantia de Tempo de Serviço (FGTS);

n) Prova de inexistência de débitos inadimplidos perante a Justiça do Trabalho, mediante a apresentação de CNDT – Certidão Negativa de Débitos Trabalhistas ou Certidão Positiva com Efeito de Negativa, nos termos da Lei Federal nº. 12.440/11;

o) Certidão Negativa de Pedido de Falência ou Concordata, expedida pelo Distribuidor da sede da pessoa jurídica,

o.1) Empresas que estejam em recuperação judicial, será exigida a apresentação, durante a fase de habilitação, do Plano de Recuperação já homologado pelo juízo competente e em pleno vigor, sem prejuízo do atendimento a todos os requisitos de habilitação econômico-financeira estabelecidos no edital;

p) Atestado(s) fornecido(s) por pessoas jurídicas de direito público ou privado que comprovem o fornecimento de objeto similar conforme anexo I, sem exigência de comprovação de quantitativos mínimos;

q) Cumprimento do disposto no art. 7º, inciso XXXIII da Constituição Federal, a ser comprovado por meio de Declaração, sob as penas da lei, emitida pelo proponente, conforme modelo constante do Anexo V;

r) A empresa deverá declarar que, no momento da contratação, não está cumprindo pena por inidoneidade, sob as penas da Lei, conforme modelo constante do Anexo VI;

s) A licitante fica obrigada a declarar, sob penalidades cabíveis, a inexistência de fatos impeditivos para habilitação, conforme modelo constante do Anexo VII, que deverá ser em papel timbrado, se possuir;

6.2.1. Os documentos exigidos nas alíneas “i”, “j”, “k”, “m” e “n” acima, poderão ser apresentados também como “Certidão Positiva, com efeito, de Negativa”;

6.2.2. A comprovação de regularidade fiscal das microempresas e empresas de pequeno porte somente será exigida para efeito de assinatura do contrato ou seu substitutivo;

6.2.3. As microempresas e empresas de pequeno porte, por ocasião da participação neste certame, deverão apresentar toda a documentação exigida para fins de comprovação de regularidade fiscal, mesmo que esta apresente alguma restrição;

6.2.3.1. Havendo alguma restrição na comprovação da regularidade fiscal, será assegurado o prazo de 05 (cinco) dias úteis, cujo termo inicial corresponderá ao momento em que o proponente for declarado o vencedor do certame, prorrogável por igual período, a critério da administração pública, para a regularização da documentação, pagamento ou parcelamento do débito, e emissão de eventuais certidões negativas ou positivas, com efeito de certidão negativa.

6.2.4. A não regularização da documentação, no prazo previsto no subitem anterior, implicará na decadência do direito à contratação, sem prejuízo das sanções previstas neste edital, procedendo-se à convocação dos licitantes, nos termos do artigo 4º inciso XXIII, da Lei 10.520/02;

6.2.5. Os documentos a que se refere o item "6.2" **poderão** ser apresentados em original, por qualquer processo de cópia autenticada por cartório competente ou por servidor da administração ou publicação em órgão da imprensa oficial.

6.2.6. Em caso de documento expedido via Internet, a Comissão de Apoio Técnico, obrigatoriamente, verificará a sua veracidade junto ao respectivo Sistema Informatizado;

6.2.7. Os documentos solicitados no item “6.2”, quando não constarem a sua validade expressa, serão aceitos pela P.M.M., quando emitidos com antecedência máxima de 180 (cento e oitenta) dias da data de sua emissão;

6.2.8. As empresas com cadastro de fornecedor na Prefeitura do Município de Mauá ficam isentas de apresentar os documentos constantes nas letras “a” a “h” do item 6.2 “Documentação”.

DA REALIZAÇÃO DO PREGÃO

7. São os seguintes os procedimentos a serem adotados para a realização do pregão propriamente dito:

7.1. No dia, hora, e local designados neste edital, os licitantes deverão estar legalmente representados ou por terceiros devidamente credenciados, com poderes específicos para formulação de lances verbais e para a prática de todos os demais atos inerentes ao certame conforme o modelo referencial indicado no Anexo II;

7.2. Instalada a sessão pública do pregão, após o credenciamento dos participantes, com duração de 15 minutos do início da sessão ou até que se credencie os participantes presentes, o pregoeiro procederá à abertura dos envelopes das propostas comerciais. Em seguida, será verificada a conformidade das propostas com os requisitos deste Edital.

7.3. Serão desclassificadas as propostas que não atenderem às exigências essenciais do Edital, considerando-se como tais as que não possam ser atendidas, no ato, por simples manifestação do proponente.

7.4. As propostas serão classificadas provisoriamente, em ordem crescente de preços, por **LOTE;**

7.5. Na hipótese de exigência de amostras, catálogos e/ou outros documentos técnicos, estes serão analisados pela área requisitante, verificando-se o atendimento de sua compatibilidade com requisitos exigidos no edital.

7.5.1. Havendo amostras, catálogos e/ou outros documentos técnicos para serem analisados, a sessão poderá ser suspensa para análise dos mesmos pela unidade técnica ou requisitante do material, sendo que, neste caso os participantes serão oportunamente comunicados sobre o resultado, bem como sobre a nova data para prosseguimento do certame.

7.6. Constará da ata os licitantes participantes, os preços oferecidos nas propostas apresentadas, as propostas eventualmente desclassificadas com a respectiva fundamentação, e a ordem de classificação provisória das propostas;

7.7. No caso de empate entre duas ou mais propostas escritas será realizado sorteio para determinação da ordem de oferta de lances.

7.8. No curso da sessão, uma vez definida a classificação provisória, o pregoeiro convidará individualmente os licitantes ofertantes de propostas de preços até 10% superiores a menor proposta, de forma sequencial, a apresentar lances verbais, a partir do autor da proposta classificada de maior preço e os demais, em ordem decrescente de valor;

7.9. Não havendo pelo menos 03 (três) ofertas nas condições definidas na alínea anterior, poderão os autores das melhores propostas, até o máximo de 03 (três), oferecer novos lances verbais e sucessivos, quaisquer que sejam os preços oferecidos;

7.10 Caso não se realizem lances verbais, será verificada a conformidade da proposta escrita de menor preço com o parâmetro de preço definido no item “8”, bem como sua exequibilidade;

7.11. O pregoeiro abrirá oportunidade para a repetição de lances verbais até o momento em que não haja novos lances de preços menores aos já ofertados, sendo proclamado pelo pregoeiro, o vencedor;

7.12. Não serão aceitos lances cujos valores forem iguais ou maiores ao último lance que tenha sido anteriormente ofertado.

7.13. A desistência em apresentar lance verbal, quando convocado pelo Pregoeiro, implicará na exclusão do licitante das rodadas posteriores de oferta de lances verbais relativos a este item, ficando sua última proposta registrada para classificação definitiva ao final da etapa;

7.14.O encerramento da fase competitiva dar-se-á quando, indagados pelo pregoeiro, os licitantes manifestarem seu desinteresse em apresentar novos lances.

7.15. Declarada encerrada a etapa competitiva, o pregoeiro procederá à classificação definitiva das propostas, que será consubstanciada em ata;

7.16. Será declarada a melhor oferta aquela proposta originalmente vencedora da fase de lances.

7.17. Concluída a fase de classificação das propostas, será aberto o envelope de documentação do licitante que foi classificado em primeiro lugar;

7.18. Constatando-se o atendimento das exigências fixadas no Edital, o licitante classificado e habilitado será declarado vencedor;

7.19. Se o licitante desatender às exigências para habilitação, o pregoeiro examinará as ofertas subsequentes e a qualificação dos licitantes, na ordem de classificação, e assim sucessivamente, até a apuração de uma que atenda ao Edital, sendo o respectivo licitante declarado vencedor e a ele adjudicado o objeto do certame.

7.20. Declarado o vencedor, qualquer licitante poderá manifestar imediata e motivadamente a intenção de recorrer, quando lhe será concedido o prazo de três dias corridos para apresentação das razões do recurso, ficando os demais licitantes desde logo intimados para apresentar contrarrazões em igual número de dias, que começarão a correr do término do prazo do recorrente, sendo-lhes franqueada vista imediata dos autos;

7.20.1. Os recursos e contrarrazões deverão ser interpostos junto à Divisão de Compras, das 08:00 às 17:00 horas, de segunda a sexta-feira;

7.21. O acolhimento de recurso importará na invalidação apenas dos atos insuscetíveis de aproveitamento;

7.22. A ausência de manifestação imediata e motivada do licitante conforme prevista no subitem “07.22” importará na decadência do direito de recurso e a adjudicação do(s) objeto(s) licitado(s) pelo pregoeiro ao vencedor.

7.23. Decididos, quando for o caso, os recursos, o pregoeiro declarará o vencedor da licitação, encaminhando os autos do processo à autoridade competente para homologação do certame, adjudicação do objeto e convocação da licitante vencedora para retirada da ordem de fornecimento ou instrumento equivalente.

7.24. O licitante vencedor será convocado, para retirar a Ordem de Fornecimento, no prazo máximo de 02 (dois) dias úteis;

7.25. Quando o licitante vencedor convocado dentro do prazo de validade da proposta, não retirar a Ordem de Fornecimento, poderá ser convocado outro licitante, observada a ordem de classificação, para assumir a avença, e assim sucessivamente, sem prejuízo da aplicação das sanções cabíveis;

7.26. Os envelopes contendo a documentação relativa à habilitação dos licitantes desclassificados e dos classificados não declarados vencedores permanecerão sob custódia da Administração, até expirar a data de validade das propostas;

7.27. Decorrido o prazo estabelecido no subitem antecedente, as licitantes deverão, mediante requerimento próprio, retirar os envelopes, no prazo máximo de 05 (cinco) dias, após o qual os mesmos serão eliminados;

7.28. Serão inabilitadas as licitantes que apresentarem documentação incompleta ou com borrões, rasuras em partes essenciais, e desclassificadas as propostas que não atenderem às exigências essenciais do edital.

7.29. Nas situações previstas nos subitens “07.22” e “07.28” acima, o pregoeiro negociará diretamente com o proponente para que seja obtido o melhor preço.

DO JULGAMENTO

8. O julgamento das propostas processar-se-á segundo o critério estabelecido no Anexo I, por **MENOR PREÇO POR LOTE.**

DA HOMOLOGAÇÃO

9. Após o encerramento da fase de lances verbais, com o julgamento das propostas de preço na forma prescrita neste edital, proceder-se-á à abertura do envelope nº 02 - DOCUMENTAÇÃO, para análise dos documentos da licitante vencedora. Estando em conformidade com

o edital a HOMOLOGAÇÃO do presente certame compete ao Secretário Municipal, conforme preâmbulo, o que ocorrerá logo após o julgamento e após o decurso dos prazos recursais ou a decisão dos recursos eventualmente interpostos.

9.1. A homologação do resultado desta licitação não obriga a Administração a aquisição do objeto licitado.

DA CONTRATAÇÃO

10. A contratação decorrente desta licitação será formalizada mediante a assinatura de Contrato e a consequente emissão da Ordem de Fornecimento.

10.1. O contrato de fornecimento do objeto deste edital terá validade de 12 (doze) meses, a contar da data de sua assinatura.

10.2. Se, por ocasião da formalização do contrato, as certidões de regularidade de débito do adjudicatário perante o Sistema de Seguridade Social (INSS), o Fundo de Garantia por Tempo de Serviço (FGTS) e a Fazenda Nacional, estiverem com os prazos de validade vencidos, esta Prefeitura verificará a situação por meio eletrônico hábil de informações, certificando nos autos do processo a regularidade e anexando os documentos passíveis de obtenção de tais meios, salvo impossibilidade devidamente justificada;

10.2.1. Se não for possível atualizá-las por meio eletrônico hábil de informações, o adjudicatário será notificado para, no prazo de dois dias úteis, prorrogáveis uma única vez, por igual período a critério do Pregoeiro e, desde quando solicitado, por escrito por pelo LICITANTE, comprovar a situação de regularidade de que trata o subitem "10.1", mediante a apresentação das certidões respectivas com prazo de validade em vigência.

10.2.2. A não regularização das pendências, no prazo previsto no item anterior, implicará em decadência do direito a contratação, sem prejuízo das penalidades impostas pela Lei nº 8.666/93, sendo facultado ao pregoeiro convocar as remanescentes, na ordem de classificação para assinatura de contrato, ou revogar a licitação.

10.3. Tratando-se de microempresa ou empresa de pequeno porte, cuja documentação de regularidade fiscal tenha indicado restrições à época da fase de habilitação, deverá comprovar, previamente a assinatura do contrato ou instrumento equivalente, a regularidade fiscal, no prazo de 05 (cinco) dias úteis, a contar da publicação da homologação do certame, prorrogável por igual período, a critério da Administração, sob pena de a contratação não se realizar, decaindo do direito à contratação, sem prejuízo das sanções previstas neste edital.

10.4. Quando o adjudicatário, convocado dentro do prazo de validade de sua proposta, não apresentar a situação regular de que trata o subitem 10.2, ou se recusar a celebrar a contratação, será convocado outro licitante na ordem de classificação das ofertas, e assim sucessivamente, com vistas à celebração da contratação.

10.5. Não constituirá causa de inabilitação a irregularidade formal que não afete o conteúdo ou a idoneidade do documento.

DA ENTREGA E DO RECEBIMENTO DO OBJETO

11. A entrega deverá ocorrer em até 15 (quinze) dias, contados da solicitação da Unidade Requisitante, nas quantidades pré-determinadas, realizados através de autorização de fornecimento.

11.1. Local de entrega: será informado pela Unidade Requisitante no momento do pedido.

11.2. Os produtos deverão ser entregues de acordo com os padrões de acondicionamento, manuseio, transporte, validade, observadas as regras específicas fixadas no presente edital e na Ordem de Fornecimento ou instrumento equivalente;

a) Os produtos serão recebidos, provisoriamente, dentro do prazo de 24 (vinte e quatro) horas contados da entrega, para posterior verificação da conformidade do produto com as especificações, quantidades e preço correspondentes;

b) A aceitação definitiva dar-se-á em 48 (quarenta e oito) horas, quando a Nota Fiscal será atestada por servidor/comissão devidamente credenciado para este fim e liberado o canhoto de recebimento.

c) Caso os produtos apresentem irregularidades, especificações incorretas e estejam fora dos padrões determinados ou fora do prazo de validade exigida, a unidade recebedora os devolverá para regularização no prazo de 24 (vinte e quatro) horas. O atraso na substituição dos mesmos acarretará a suspensão dos pagamentos, além das penalidades previstas neste Edital.

d) Não será admitida a entrega dos produtos pela Contratada sem que esta esteja de posse da Ordem de Fornecimento ou instrumento equivalente.

e) Não serão aceitas entregas parceladas, salvo com prévia autorização da Prefeitura sendo que, neste caso, o pagamento será liberado após o término da entrega do material constante na Nota de Empenho.

DAS CONDIÇÕES DE PAGAMENTO

12. O pagamento será efetuado através de crédito em conta-corrente da empresa, até 30 (trinta) dias corridos, contados da data do atesto da nota fiscal e/ou do recebimento definitivo dos produtos pela unidade de destino dos mesmos, mediante a apresentação dos documentos fiscais legalmente exigíveis e devidamente atestados pelo servidor/comissão encarregada do recebimento.

12.1. Os pagamentos serão efetuados mediante a apresentação da Nota Fiscal Eletrônica – NFE, conforme determinação da SEFAZ (Secretaria da Fazenda Paulista), no que se refere a venda a órgãos públicos.

12.2. É facultado à PREFEITURA efetuar os pagamentos através de depósito bancário, ficando o **COMPROMISSÁRIO FORNECEDOR**, obrigado a fornecer o nome do Banco e respectivo número da conta bancária. O atraso no pagamento, pela falta dessas informações será considerado de responsabilidade do fornecedor.

12.3. Não serão autorizadas antecipações de pagamento de qualquer espécie.

PENALIDADES

13. O licitante que ensejar o retardamento da execução do certame, não mantiver a proposta, comportar-se de modo inadequado ou fizer declaração falsa ou cometer fraude fiscal, estará sujeito à aplicação da pena de impedimento de licitar e contratar com a Administração pelo prazo de até 5 (cinco) anos, conforme previsto no artigo 7º da Lei nº 10.520/02, observados os procedimentos contidos no Decreto Municipal nº. 6783/05, sem prejuízo das multas previstas em edital, no contrato e nas demais cominações legais.

14. Pela injustificada inexecução parcial ou total do objeto deste contrato, serão aplicadas à CONTRATADA, conforme o caso, as seguintes sanções, sem prejuízo da rescisão contratual.

14.1. Advertência;

14.2. Multa:

a) Multa pela recusa da CONTRATADA em aceitar o pedido de fornecimento sem a devida justificativa aceita pelo CONTRATANTE, no valor equivalente a 10% do valor adjudicado;

b) Multa pela inexecução parcial do contrato, no valor equivalente a 10% sobre a parcela inexecutada, podendo o CONTRATANTE autorizar a continuação do mesmo;

c) Multa pela inexecução total do contrato no valor equivalente a 20% sobre o valor do contrato;

d) Multa no valor equivalente a 10% do valor total do contrato se o produto for de má qualidade, fora dos mais rigorosos padrões de higiene ou em desacordo com as especificações propostas e aceitas pelo CONTRATANTE;

e) Multa por atraso na entrega no valor equivalente a 0,5% do valor total da nota de empenho, para cada dia de atraso, não podendo ultrapassar a 20%;

14.3. Suspensão temporária de participar em licitação impedimento de contratar com a administração, conforme o disposto artigo 7º da Lei federal nº 10.520/02, observados os procedimentos contidos no Decreto municipal nº. 6783/05.

14.4. Declaração de inidoneidade para licitar ou contratar com a Administração Pública, enquanto perdurarem os motivos da punição ou até que seja promovida a reabilitação, perante a própria autoridade que aplicou a penalidade, que será concedida sempre que o contratado ressarcir a Administração pelos prejuízos resultantes e após decorrido o prazo da sanção aplicada com base no subitem anterior;

15. As multas são independentes entre si. A aplicação de uma não exclui a das outras, bem como das demais penalidades previstas em lei.

16. O valor das multas aplicadas poderá ser deduzido do pagamento da nota fiscal ou de garantia prestada nos termos do Artigo 56, da Lei Federal nº. 8.666/93, se não houver recurso ou se o mesmo estiver definitivamente denegado.

16.1. Caso não haja nota fiscal pendente de pagamento ou prestação de garantia, a empresa será notificada a efetuar o pagamento administrativamente, ou, havendo resistência, a cobrança dar-se-á judicialmente.

17. De acordo com a legislação federal em vigor, a empresa deverá cumprir integralmente o disposto no artigo 7º, inciso XXXIII da Constituição Federal, que veda a participação nesta Licitação de empresas que empreguem,para fins de trabalho noturno, perigoso ou insalubre a menores de 18 anos e de qualquer trabalho a menores de 16 anos, salvo na condição de aprendiz, a partir de 14 anos. A constatação, a qualquer tempo, do uso de mão de obra infantil pela licitante que vier a ser contratada ensejará a rescisão do contrato, sem qualquer ônus para a P.M.M.

18. Perda da garantia oferecida, se houver, em caso de culpa pela rescisão contratual.

19. Constatada a inexecução contratual ou a hipótese do subitem 13, será a contratada intimada da intenção da Prefeitura quanto a aplicação da penalidade, concedendo-se prazo para interposição de defesa prévia, nos termos do artigo 87, §2º e §3º da Lei nº 8.666/93.

20. Não sendo apresentada a defesa prévia pela contratada, ou havendo o indeferimento da mesma quando interposta, a Prefeitura providenciará a notificação da contratada quanto a aplicação da penalidade, abrindo-se prazo para interposição de recurso administrativo, nos termos do art. 19, I, "f" da Lei nº 8.666/93.

21. Além das expressas do Edital, poderão ser interpostas outras penalidades previstas no artigo 7º da Lei Federal 10.520/02 e nos artigos 87 e 88 da Lei Federal nº 8.666/93, conforme a gradação da falta cometida.

22. A inexecução total ou parcial do contrato poderá ensejar sua rescisão, nos casos enumerados no artigo 78, no modo previsto pelo artigo 79, com as consequências previstas no artigo 80, todos da Lei Federal nº 8.666/93;

23. A Contratada estará sujeita ainda, às penalidades descritas no artigo 87 da Lei Federal nº 8.666/93.

RESCISÃO CONTRATUAL

24. O presente contrato poderá ser rescindido: a) unilateralmente, nas hipóteses previstas no artigo 78, incisos I a XII e XVII a XVIII, da Lei n.º 8.666/93 e alterações; b) amigavelmente, por acordo entre as partes, reduzida a termo, desde que haja conveniência para o CONTRATANTE e; c) judicial, nos termos da legislação. 8.2. Nos casos de rescisão administrativa, fica assegurado ao CONTRATANTE as prerrogativas previstas nos incisos I a IV do art. 80, da Lei supracitada.

RECURSOS ADMINISTRATIVOS

25. Além do recurso administrativo já referido neste Edital, dos atos administrativos decorrentes do processamento desta licitação caberão os recursos previstos pelo Decreto Municipal nº. 6783/05 e pela Lei Federal nº. 8.666/93 observados os procedimentos aqui previstos.

DISPOSIÇÕES GERAIS

26. O presente pregão poderá ser anulado ou revogado, sempre mediante despacho motivado, sem que caiba a qualquer licitante direito à indenização.

27. A contratada ficará obrigada a aceitar, nas mesmas condições contratuais e nos preços unitários finais, já aplicado o desconto auferido nos lances, os acréscimos ou supressões que se fizerem necessários até 25% (vinte e cinco por cento) dos valores contratados.

28. Decairá do direito de solicitar esclarecimentos, providências ou impugnar o presente Edital o interessado que não se manifestar até o 2° (segundo) dia útil anterior à data da sessão do pregão, o que caracterizará aceitação de todos os seus termos e condições. Qualquer manifestação posterior que venha a apontar falhas ou irregularidades que o viciariam não terá efeito de recurso perante a Administração. Não serão admitidas informações ou esclarecimentos verbais.

29. A impugnação feita tempestivamente não impedirá o interessado de participar do processo licitatório.

29.1. **Impugnações** ao Edital só serão aceitas por escrito e protocoladas na Divisão de Compras, das 08:00 às 17:00 horas, de segunda a sexta-feira, no prazo máximo de 02 (dois) dias úteis antes da data marcada para recebimento das propostas, não serão aceitas impugnações enviadas por e-mail e via correio.

30. São vedadas a subcontratação total ou parcial do objeto contratado, a associação do contratado com outrem, a cessão ou transferência, total ou parcial, bem como a fusão, cisão ou incorporação, sem expressa anuência da Prefeitura.

31. A tolerância da Contratante com qualquer atraso ou inadimplência por parte da Contratada não importará de forma alguma em alteração contratual ou novação.

32. É facultada ao pregoeiro ou a autoridade superior, em qualquer fase da licitação, a promoção de diligência destinada a esclarecer ou complementar a instrução do processo.

33. As licitantes assumem todos os custos de preparação e apresentação de suas propostas e a Administração não será, em nenhum caso, responsável por esses custos, independentemente da condução ou do resultado do processo licitatório.

34. Os interessados em obter a planilha de preço médio dos itens cotados deverão protocolar requerimento e remetê-lo à Divisão de Compras em até 48 (quarenta e oito horas) antes da data do certame.

35. As licitantes são responsáveis pela fidelidade e legitimidade das informações e dos documentos apresentados em qualquer fase da licitação.

36. Não havendo expediente na data designada para a realização da sessão pública, ou ocorrendo qualquer fato superveniente que impeça a realização do certame na data marcada, a sessão será automaticamente transferida para o primeiro dia útil subsequente, no mesmo horário e local anteriormente estabelecidos, desde que não haja decisão e comunicação do pregoeiro em contrário.

37. Na contagem dos prazos estabelecidos neste edital e seus anexos, excluir-se-á o dia do início e incluir-se-á o do vencimento. Só se iniciam e vencem os prazos em dias de expediente da Prefeitura.

38. O presente Edital, seus anexos e a proposta do vencedor da licitação farão parte integrante do Contrato ou instrumento equivalente.

39. **Questionamentos** a serem feitos sobre este edital só serão aceitos por escrito e desde que encaminhados à Divisão de Compras, das 08:00 às 17:00 horas, de segunda a sexta-feira, no prazo máximo de 02 (dois) dias úteis antes da data marcada para recebimento das propostas.

40. Os servidores que integram a Comissão de Pregão foi constituída pela Portaria nº. 11.132 de 27/07/2018.

41. As partes elegerão o Foro da Comarca de Mauá para qualquer procedimento administrativo ou judicial decorrente do processamento desta licitação e do descumprimento do contrato dela originado.

42. Este edital contém as condições gerais do procedimento licitatório que, em conjunto com os elementos específicos, contido nos Anexos que o integram, regerão a licitação e a contratação específica.

Mauá, 16 de Outubro de 2018.

João Carlos Targa Carvalho

Diretor da Divisão de Compras

Secretaria de Finanças

ANEXO I

TERMO DE REFERÊNCIA

OBJETO: O presente Pregão tem como objeto a AQUISIÇÃO DE UNIFORMES DESTINADOS AO CORPO DE BOMBEIROS MIRINS DE MUNICÍPIO DE MAUÁ

LOTE 1			
ITEM	**DESCRIÇÃO**	**TAMANHO**	**QTD**
1	Camiseta de Malha Manga Curta Vermelha	10	20
		12	50
		14	50
		16	20
		P	20
		M	20
		G	20
2	Camiseta de Malha Manga Longa Vermelha	10	20
		12	50
		14	50
		16	20
		P	20
		M	20
		G	20
3	Camiseta Regata Malha Vermelha	10	10
		12	25
		14	25
		16	10
		P	10
		M	10
		G	10
4	Bermuda em Helanca ou Short para Recreação Cinza	10	10
		12	25
		14	25
		16	10
		P	10
		M	10
		G	10
5	Agasalho em Tactel Cinza	10	20
		12	50
		14	50
		16	20
		P	20
		M	20
		G	20

LOTE 2

ITEM	DESCRIÇÃO	TAMANHO	QTD
1	Boné Cinza	-	200

LOTE 3			
ITEM	**DESCRIÇÃO**	**TAMANHO**	**QTD**
1	Mochila em Nylon Cinza	-	200

REDUÇÃO MÍNIMA PARA LANCE = O LANCE MÍNIMO PARA O ITEM/LOTE: SERÁ DE 0,5% (MEIO POR CENTO) QUE INCIDIRÁ SOBRE O MENOR VALOR DENTRE AS PROPOSTAS APRESENTADAS, E ASSIM, SUCESSIVAMENTE

CAMISETAS e AGASALHO
(Frente e Costas)

As camisetas (Mangas Curta, Regata e Mangas Longa), deverão ser confeccionadas em meia malha PV (composição 67% Poliéster e 33% Viscose), com gramatura de 160 g/m² na cor vermelha.

A gola da camiseta deverá ser tipo modelo “redonda” única.

Deve ser costurada internamente com máquina overloque.

Os agasalhos, deverão ser confeccionados em Tactel (composição 100% Poliéster), na cor cinza.

No meio da parte traseira interna da gola, deverá ser costurada uma etiqueta em tecido tipo TNT, na cor branca, com os caracteres tipográficos dos indicativos na cor preta, devendo ser uniformes e informar a razão social, CNPJ, composição do tecido, símbolos de lavagem, tamanho, ano e país de fabricação.

BERMUDA EM HELANCA

Confeccionada em Malha de Helanca Colegial, sendo a composição 35% Poliéster, e 65% Poliamida, feito em Máquina Circular de Jacquard, dupla de quatro pistas, de Mono Frontura; sendo que as ligações do entrelaçamento nas tramas urdume, deverão formar os desenhos em losangos de 5 mm de altura, por 3 mm de largura, em alto-relevo por toda extensão da malha, com gramatura de 260 g/m² na cor Cinza.

Nas laterais, sobre as costuras que une a frente e a costa das bermudas deverão ser sobrepostos e costurados um viés em meia malha PV (composição de 67% Poliéster e 33% Viscose), com gramatura de 160 g/m² na cor mesma cor.

A cintura deverá possuir elástico com largura de 4,0 cm, embutido e rebatido com máquina de quatro agulhas ponto corrente.

Deverá ser costurada internamente com máquina overloque.

As barras deverão ser rebatidas com máquina galoneira de duas agulhas, com largura de 2,0 cm.

Na parte interna do gancho da costa, deve ser costurada uma etiqueta em tecido tipo TNT, na cor branca, com os caracteres tipográficos dos indicativos na cor preta, devendo ser uniformes e informar a razão social, CNPJ, composição do tecido, símbolos de lavagem, tamanho, ano e país de fabricação.

CALÇA EM TACTEL ENSINO

Calça confeccionada em Tactel (composição 100% Poliester), na cor cinza. A cintura deverá possuir elástico com largura de 4,0 cm, embutido e rebatido com máquina de quatro agulhas ponto corrente.

Deverá ser costurada internamente com máquina overloque. As barras deverão ser rebatidas com máquina galoneira de duas agulhas, com largura de 2,0 cm. Na parte interna do gancho da costa, deve ser costurada uma etiqueta em tecido tipo TNT, na cor branca, com os caracteres tipográficos dos indicativos na cor preta, devendo ser uniformes e informar a razão social, CNPJ, composição do tecido, símbolos de lavagem, tamanho, ano e país de fabricação.

BONÉ

Os bonés serão confeccionados em tecido 100% Algodão e 100% Poliester. Deverá ser inserido o nome do Programa Bombeiro Mirim, em fonte ARIAL BLACK, na cor vermelha, o tamanho da fonte deve ser proporcional ao tamanho da peça. Todos os bonés terão tamanho único com regulador de plástico e aba curva.

MOCHILA

As mochilas terão 40cm A X 32 cm L x 13cm P e serão confeccionadas em Nylon. No bolso da frente da mochila deverão ser inseridos o brasão da prefeitura e o logo do Corpo de Bombeiro, o tamanho dos logos deverão ser proporcionais ao tamanho da peça.

ESTAMPAS

No canto superior direito da camiseta e do agasalho deverá ser inserido o logo do Corpo de Bombeiro com 6,5 cm de diâmetro, e no canto superior esquerdo (peito) deverá ser inserido o brasão da prefeitura com 6,0 cm X 7,0 cm, conforme modelo abaixo:

Nas costas da camiseta deverá ser inserido o nome do **Programa Bombeiro, Mirim** na cor branca, em fonte ARIAL BLACK, o escrito deverá ser proporcional ao tamanho da peça.

Todas as estampas, devem ser aplicadas pelo sistema de CROMATIZAÇÃO antibacteriana, a base d'água, totalmente isento de solventes e produtos nocivos a saúde humana. A aplicação deverá ser por termo transferência e deverá atender as normas técnicas OEKOTEX.

- A tolerância de variação na gramatura poderá ser de até 5%; e nas medidas de até 1,0 cm.
- A linha utilizada para a confecção é 100% poliéster nº 120.
- Todas as peças deverão ser embaladas separadamente em sacos plásticos transparentes.
- A peça deve estar isenta de qualquer defeito que comprometa a sua apresentação.
- Deverá ser apresentado uma amostra e Laudos, em qualquer tamanho de todas as peças, e deverá atender as especificações técnicas, através de Laudos Técnicos.

CAMISETA MANGAS CURTAS

TABELA DE MEDIDAS DE PRODUTO ACABADO – CAMISETA MANGAS CURTAS

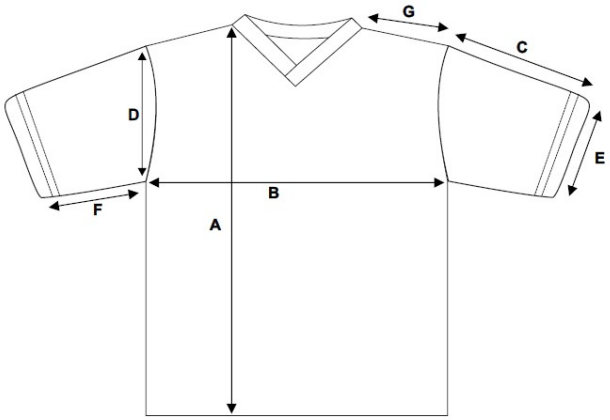

TAMANHOS	10	12	14	16	P	M	G
A – Comprimento total do corpo	55	60	63	66	69	72	75
B – Largura do corpo	41	43	44	45	47	50	52
C – Comprimento da manga	28	30	32	35	37	39	40
D – Comprimento da cava	21	23	24	25	26	28	29
E – Abertura da manga	16	16,5	17	18	19	19,5	20
F – Comprimento do ante braço	10	11	12	13	14	15	16
G – Comprimento do Ombro	12	12,5	13	13,5	14	15,5	16

CAMISETA MANGAS LONGAS ENSINO INFANTIL E FUNDAMENTAL

TABELA DE MEDIDAS DE PRODUTO ACABADO – CAMISETA MANGAS LONGAS

TAMANHOS	10	12	14	16	P	M	G
A – Comprimento total do corpo	55	60	63	66	69	72	75
B – Largura do corpo	41	43	44	45	47	50	52
C – Comprimento da manga	41	43	47	50	52	54	56
D – Comprimento da cava	21	23	24	25	26	28	29
E – Abertura da manga	16	16,5	17	18	19	19,5	20
F – Comprimento do ante braço	10	11	12	13	14	15	16
G – Comprimento do Ombro	12	12,5	13	13,5	14	15,5	16

CAMISETA REGATA ENSINO

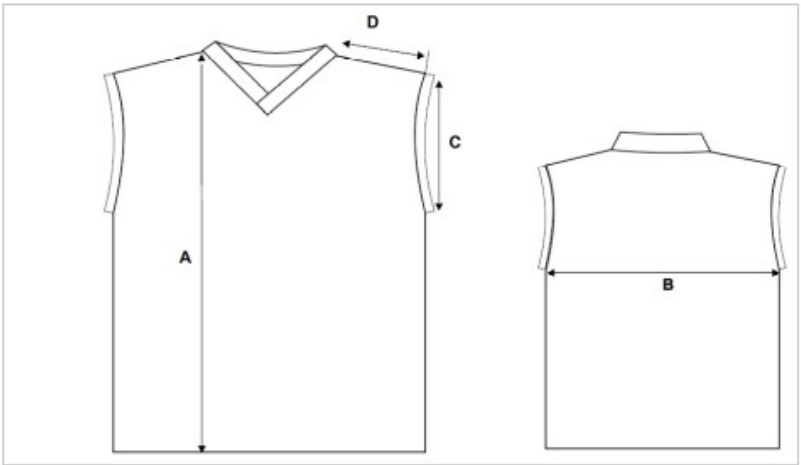

TABELA DE MEDIDAS DE PRODUTO ACABADO – CAMISETA REGATA

TAMANHOS	10	12	14	16	P	M	G
A – Comprimento total do corpo	55	59	63	65	69	72	75
B – Largura do corpo	41	43	44	46	47	50	52
C – Comprimento do punho da cava	17	18	19	20	21	22	23
D – Comprimento dos ombros	11,5	12,5	13	13,5	14,5	15,5	16,5

BERMUDA – HELANCA

TABELA DE MEDIDAS DE PRODUTO ACABADO – BERMUDA HELANCA

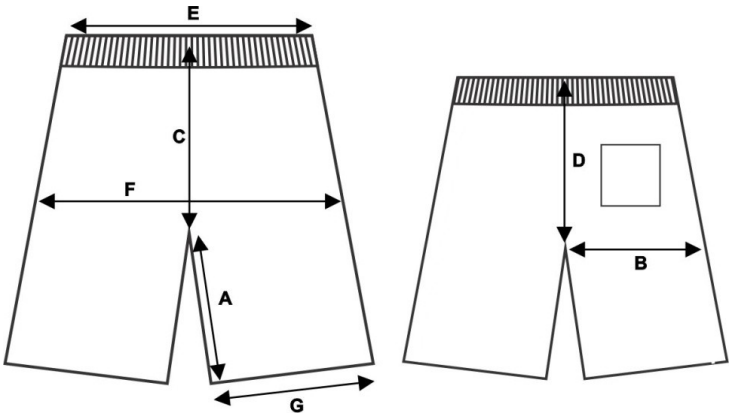

TAMANHOS	10	12	14	16	P	M	G
A – Entre pernas	19	19	21	22	23	24	25
B – Coxa	27	28	29	30	32	33	34
C – Gancho Frente c/ cós	25	26	27	28	29	30	31
D – Gancho Costas c/ cós	29	30	31	32	33	34	35
E – Cintura	27	28	29	31	33	35	36
F – Quadril	45	46	48	50	55	57	59
G – Abertura da Perna	25	26	27	28	30	32	33

CALÇA EM TACTEL ENSINO

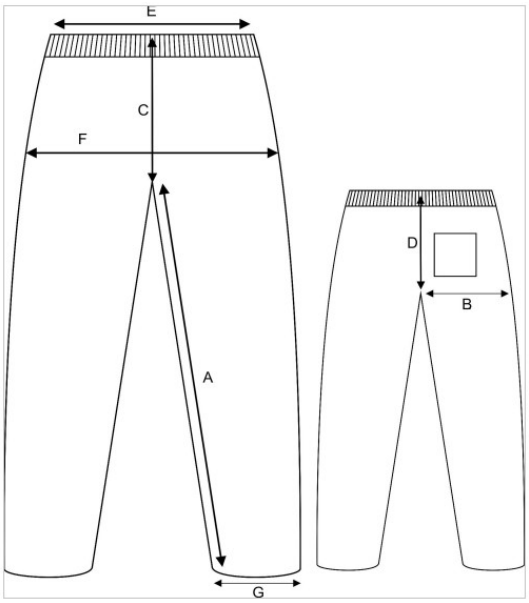

TABELA DE MEDIDAS DE PRODUTO ACABADO – CALÇA EM TACTEL ENSINO

TAMANHOS	10	12	14	16	P	M	G
A – Entre pernas	58	63	66	68	73	76	79
B – Coxa	27	28	29	30	32	33	34
C – Gancho da Frente com cós	25	26	27	28	29	30	31
D – Gancho das Costas com cós	29	30	31	32	33	34	35
E – Cintura	27	28	29	31	33	35	36
F – Quadril	44	46	48	50	55	57	59
G – Abertura da Perna	18	19	20	21	24	25	26

1 – OBRIGAÇÕES E RESPONSABILIDADES DA CONTRATADA

1.1 – DAS AMOSTRAS

- Fazem-se necessárias para fins classificatórios, como forma eficiente de avaliar a proposta do licitante. A empresa melhor classificada da licitação deverá apresentar as amostras, e as mesmas deverão ser entregues no prazo de até 10 (dez) dias úteis após a sessão de lances ou convocação no caso de licitante remanescente. As amostras deverão ser entregues à Comissão de Pregão, deverão ter etiquetas de identificação da empresa que as enviou e serão avaliadas pela equipe designada da secretaria requisitante.

1.1.1 – SOBRE OS CRITÉRIOS PARA AVALIAÇÃO DAS AMOSTRAS

- Será observada cor, textura, resistência, acabamento, tecido, costura, material utilizado, logomarca, confecção dentro do especificado.

1.1.2 – DESCLASSIFICAÇÃO

- A empresa que não apresentar as amostras ou apresentá-las em desacordo com as especificações será desclassificada.

- Esclarecemos que correrão por conta da **LICITANTE VENCEDORA** todas as despesas com envio das amostras, embalagem, seguros, transportes, tributos, encargos trabalhistas e previdenciários, decorrentes da entrega e da própria aquisição dos produtos.
- A aprovação dos modelos será feito em 7 (sete) dias úteis, contados da confirmação do recebimento dos mesmos, e poderá ser feito por meio e-mail, ofício ou fax, detalhando as alterações, se houver.
- A **LICITANTE VENCEDORA** não deverá começar a confecção antes da aprovação final da **CONTRATANTE**.

2 – CRITÉRIOS DE ACEITAÇÃO DO OBJETO

- Os materiais que não atenderem as condições descritas neste termo de referência ou que apresentarem quaisquer vícios de fabricação, serão imediatamente devolvidos pela **CONTRATANTE** ao fornecedor para substituição, no prazo máximo de 10(dez) dias úteis a contar da data de sua notificação formal por parte da Secretaria de Promoção Social, cabendo a **CONTRATADA** arcar com os custos da substituição.

3 – PRAZO DE ENTREGA DOS MATERIAIS

- O prazo de entrega do objeto será em sua totalidade até 15 (quinze) dias, a partir do recebimento, pelo fornecedor, da nota de empenho.

4 – DEMAIS OBRIGAÇÕES DA CONTRATADA

- A empresa deverá fornecer os produtos solicitados, integralmente, no prazo estabelecido. E deverá disponibilizar um funcionário e dispor de número telefônico e e-mail, para contato imediato da **CONTRATANTE**.
- Em caso de problemas de fabricação ou defeitos apresentados em função do transporte dos materiais a serem entregues, os mesmos deverão ser substituídos, com a mesma qualidade e quantidade, no prazo de 10 dias.
- Responsabilizar-se por quaisquer acidentes ocorridos aos seus funcionários na entrega do objeto;
- Informar a **CONTRATANTE** sobre qualquer dificuldade, imprevisto ou alteração no objeto da licitação ou data e forma de entrega, com devida justificativa.

5 – OBRIGAÇÕES DA CONTRATANTE

- Efetuar o pagamento nos termos estabelecidos, bem como fiscalizar o recebimento do objeto, de acordo com exigências do Termo de Referência. Deverá ainda, indicar o servidor que acompanhará o recebimento do presente instrumento, que apresentará à administração superior relatório comunicando qualquer inadimplência ocorrida na execução contratual, sendo sua responsabilidade efetuar o atesto no recebimento do objeto.
- Comunicar a **CONTRATADA**, de forma imediata, qualquer irregularidade ou falha no fornecimento do objeto.
- Disponibilizar à **CONTRATADA** condições necessárias e adequada para entrega dos bens adquiridos.
- A **CONTRATANTE** não se responsabilizará por peças confeccionadas sem avaliação e aprovação prévia, ficando a LICITANTE VENCEDORA obrigada a confeccionar os modelos para aprovação e as peças finais.

6 – OBSERVAÇÕES

6.1 – Os materiais devem ser de boa qualidade e resistentes, obedecendo aos padrões do domínio público;

6.2 – Todas as despesas com frete, carga, descarga e transporte correrão por conta da Contratada, bem como todos os impostos e taxas incidentes;

6.3 – A empresa vencedora deverá enviar, no prazo máximo de 24 horas após o término da sessão de abertura do certame, a proposta com a nova recomposição de preços com os valores iguais ou inferiores aos definidos na etapa de lances. Em caso dos valores serem inferiores, deverá a proposta vir acompanhada de "carta de desconto".

6.4 – Nas notas fiscais emitidas deverá constar o número da licitação e do contrato, obrigatoriamente.

ANEXO II

TERMO DE CREDENCIAMENTO

(a ser apresentado no início da Sessão ao Pregoeiro, com cédula de identidade ou equivalente)

À
Prefeitura do Município de Mauá
Divisão de Compras

PREGÃO PRESENCIAL N°. 057/2018

A empresa....., inscrita no CNPJ/MF sob o n°....., com sede em....., na Rua/Av. ....., n°....., tendo como representante legal o(a) Sr(a) .....,(citar o cargo), CREDENCIA o(a) SR.(a)....., portador da carteira de identidade n°....., para representá-la perante a Prefeitura Municipal de Mauá, na licitação Pregão Presencial n° 057/2018, outorgando-lhe expressos poderes para formulação de lances verbais, interposição de recursos contra as decisões do pregoeiro, desistência e renúncia ao direito de interpor recursos e para prática de todos os demais atos inerentes ao certame em referência.

Mauá, _____ de _____ de 2018.

.....
Nome/assinatura
Cargo

ANEXO III

PREGÃO N°. 057/2018 (MODELO DE PROPOSTA)

Denominação:

CNPJ:

Endereço:

e-mail:

Fone

OBJETO: **AQUISIÇÃO DE UNIFORMES DESTINADOS AO CORPO DE BOMBEIROS MIRINS DE MUNICÍPIO DE MAUÁ.**

ITEM	APRES	QTD	DESCRIÇÃO	MARCA	VL UNIT	VL TOTAL

VALOR TOTAL DA PROPOSTA: R$ 0,00 (_por extenso_)

*** favor considerar as especificações constantes no Anexo I.**

- Condições Contratuais:

Prazo de entrega: Conforme Edital

Condições de Pagamento: Conforme Edital

Validade da Proposta: Conforme Edital

Declaramos que nos sujeitamos e aceitamos todas as exigências, normas e prazos, estabelecidos neste Pregão/Edital.

Mauá, ___ de _____ de 2018.

_____

Proponente

ANEXO IV

MODELO DE DECLARAÇÃO DE CUMPRIMENTO DE EXIGÊNCIA PARA HABILITAÇÃO

(a ser apresentada juntamente com o credenciamento, ao Pregoeiro)

À
Prefeitura do Município de Mauá
Divisão de Compras

PREGÃO PRESENCIAL N°. 057/2018

....., portador da carteira de identidade n°....., representante legal da empresa....., inscrita no CNPJ/MF sob o n°....., com sede em....., na Rua/Av. ....., n°....., DECLARA, sob as penas da Lei, que cumpre plenamente os requisitos de habilitação através dos documentos integrantes dos envelopes "01" e "02", conforme especificações do Edital de Pregão Presencial nº. 057/2018

(local data)
.....
Nome/assinatura do responsável legal
Cargo

DECLARAÇÃO DE CUMPRIMENTO DE EXIGÊNCIA PARA HABILITAÇÃO

(Modelo a ser utilizado por Empresa de Pequeno Porte (EPP) ou Microempresa (ME))

À
Prefeitura do Município de Mauá
Divisão de Compras

PREGÃO PRESENCIAL N°. 057/2018

....., empresário ou sócios da empresa de pequeno porte e/ou microempresa _____, DECLARA, sob as penas da Lei, que cumpre plenamente os requisitos de habilitação através dos documentos integrantes dos envelopes "01" e "02", conforme especificações do Edital de Pregão nº. 057/2018, salvo para os benefícios da Lei Complementar nº 123/06 e suas alterações.

(local data)

.....
Nome/assinatura dos sócios ou empresário

ANEXO V

MODELO DE DECLARAÇÃO REFERENTE O ARTIGO 7º, INCISO XXXIII DA CONSTITUIÇÃO FEDERAL

À
Prefeitura do Município de Mauá
Divisão de Compras

PREGÃO PRESENCIAL N°. 057/2018

....., portador da carteira de identidade n°....., representante legal da empresa....., inscrita no CNPJ/MF sob o n°....., com sede em....., na Rua/Av. ....., n°....., DECLARA, sob as penas da Lei, que cumpre integralmente o disposto no artigo 7º, inciso XXXIII da Constituição Federal, que veda a participação nesta Licitação de empresas que empreguem, para fins de trabalho noturno, perigoso ou insalubre a menores de 18 anos e de qualquer trabalho a menores de 16 anos, salvo na condição de aprendiz, a partir de 14 anos. A constatação, a qualquer tempo, do uso de mão de obra infantil pela licitante que vier a ser contratada ensejará a rescisão do contrato, sem qualquer ônus para a P.M.M.

(local data)

.....
Nome/assinatura
Cargo

ANEXO VI

MODELO DE DECLARAÇÕES

À

Prefeitura do Município de Mauá

Divisão de Compras

PREGÃO PRESENCIAL N°. 057/2018

(Razão Social da empresa), declara sob as penas da Lei que:

a) Declaramos, sob as penas da Lei, que a empresa ..... não está cumprindo pena por inidoneidade.

b) Aceita integralmente as condições do presente Edital bem como se responsabiliza pelos encargos trabalhistas, previdenciários, fiscais e sociais resultantes da execução do Contrato.

c) Assume integral responsabilidade pela autenticidade e veracidade dos dados e documentos apresentados.

(local data)

_____
Nome/assinatura
Cargo

ANEXO VII

MODELO DE DECLARAÇÃO DE INEXISTÊNCIA DE FATO IMPEDITIVO

À
Prefeitura do Município de Mauá
Divisão de Compras

PREGÃO PRESENCIAL N°. 057/2018

"Declaramos, sob as penas da Lei, a inexistência de fatos impeditivos supervenientes à habilitação da empresa (.....), bem como estarmos cientes que devemos declará-los caso venha a ocorrer ".

(local, data)

_____
Nome/assinatura

Cargo

ANEXO VIII

**MODELO DE DECLARAÇÃO DE ENQUADRAMENTO
EM MICROEMPRESA OU EMPRESA DE PEQUENO PORTE**

Declaro, sob as penas da Lei, sem prejuízo das sanções e multas previstas neste ato convocatório, que a empresa _____ (denominação da pessoa jurídica), CNPJ nº _____ é microempresa ou empresa de pequeno porte, nos termos do enquadramento previsto na Lei Complementar nº 123/06 e suas alterações, cujos termos declaro conhecer na íntegra, estando apta, portanto, a exercer o direito de preferência como critério de desempate no procedimento licitatório do Pregão Presencial nº 057/2018, realizado pela Prefeitura do Município de Mauá.

(local, data)

_____
Nome/assinatura
Cargo
RG nº

**MODELO DE DECLARAÇÃO DE NÃO ENQUADRAMENTO
EM MICROEMPRESA OU EMPRESA DE PEQUENO PORTE**

Declaro, sob as penas da Lei, sem prejuízo das sanções e multas previstas neste ato convocatório, que a empresa _____ (denominação da pessoa jurídica), CNPJ nº _____ possui receita bruta anual superior ao limite fixado pelo inciso I do art. 3° da Lei Complementar nº 123 de 14 de dezembro de 2006, deixando de se enquadrar como Microempresa e Empresa de Pequeno Porte (EPP) e de ser contemplada com os benefícios previstos pelo regime diferenciado da referida Lei, cujos termos declaro conhecer na íntegra. Declaro, ainda, que **NÃO** tem aptidão para exercer o direito de preferência como critério de desempate no procedimento licitatório do Pregão Presencial nº 057/2018, realizado pela Prefeitura do Município de Mauá.

(local, data)

_____
Nome/assinatura
Cargo
RG **Nº**

ANEXO IX
MINUTA DE CONTRATO

PREGÃO PRESENCIAL N°. 057/2018
VALOR: R$

CONTRATO N.º_____/2018 QUE ENTRE SI CELEBRAM A PREFEITURA DO MUNICÍPIO DE MAUÁ E A EMPRESA _____, PARA CONTRATAÇÃO DE EMPRESA PARA AQUISIÇÃO DE UNIFORMES DESTINADOS AO CORPO DE BOMBEIROS MIRINS DE MUNICÍPIO DE MAUÁ.

Aos _____ dias do mês de _____ do ano de 2018, nesta cidade de Mauá, compareceram de um lado a PREFEITURA DO MUNICIPIO DE MAUA, inscrito no CNPJ/MF sob o n.º 46.522.959/0001-98, neste ato representado por seu Secretário de _____ Sr. _____ no uso da competência doravante designado simplesmente CONTRATANTE e, de outro lado, a empresa _____, com sede na Rua: _____, nº _____, Bairro ____ , inscrita no CNPJ/MF sob o nº _____, doravante designado CONTRATADO, neste ato representado por _____, portador da Cédula de Identidade RG. nº _____ e CPF/MF nº _____ e pelos mesmos foi dito na presença das testemunhas ao final consignadas, que em face da adjudicação efetuada no pregão presencial, conforme despacho exarado às fls. _____ do processo nº _____ pelo presente instrumento avençam o presente contrato , sujeitando-se às normas da Lei nº 8.666 de 23 de junho de 1993 e alterações, Lei nº. 10.520 de 17 de julho de 2002, Decreto Municipal nº 6783 de 06 de outubro de 2005 e demais normas regulamentares aplicáveis à espécie, e às seguintes cláusulas e condições que reciprocamente outorgam e aceitam: CLÁUSULA PRIMEIRA: DO OBJETO: 1.1. A CONTRATADA compromete-se a _____ para a CONTRATANTE, conforme quantidades, horários, condições e especificações constantes dos Anexos do edital nº ____, parte integrante deste. CLÁUSULA SEGUNDA RESPONSABILIDADE DOS CONTRATANTES: 2.1. A CONTRATADA será a única responsável pelos encargos sociais, fiscais, comerciais e outros que decorrerem da execução do presente contrato. 2.2 A CONTRATADA fica obrigada a aceitar nas mesmas condições contratuais, os acréscimos ou supressões que se fizerem necessários até 25% (vinte e cinco por cento) do valor inicial atualizado do contrato. 2.3. A CONTRATADA fica obrigada a prestar ao CONTRATANTE, independentemente de notificação, eventuais esclarecimentos que se fizerem necessários no tocante à execução do contrato. 2.4. A CONTRATADA compromete-se a manter durante toda a execução do contrato em compatibilidade com as obrigações por ela assumidas, as mesmas condições de habilitação aceitas pelo CONTRATANTE. 2.5. A CONTRATADA responsabiliza-se perante o CONTRATANTE pelo fornecimento de produtos e serviços de primeira qualidade. CLÁUSULA TERCEIRA: PREÇO: 3.1. O preço certo e ajustado é de R$_____ (_____), conforme proposta da CONTRATADA e correrá por conta do orçamento vigente onerando a dotação orçamentária nº _____, empenho n.º ____. 3.2. O preço pactuado será fixo e irreajustável pelo período de um ano, conforme legislação federal em vigor. CLÁUSULA QUARTA: PAGAMENTO: 4.1. Os pagamentos serão efetuados no prazo de até 30 dias. 4.2. Para efeito do início da contagem do prazo de pagamento, será considerado o dia do efetivo recebimento dos _____ pelo CONTRATANTE. 4.3. O pagamento será efetuado por crédito em conta corrente ou, excepcionalmente, na Divisão de Controle Financeiro, a critério da Secretaria de Finanças. A CONTRATADA deverá fazer constar na documentação fiscal: o nome do Banco, o número da agência e da conta corrente. O atraso no pagamento por falta dessas informações será considerado de responsabilidade da CONTRATADA. CLÁUSULA QUINTA: VIGÊNCIA: 5.1. O prazo de vigência do presente é de ____ ou até o término da garantia, respeitadas as disposições da Lei Federal 8666/93. CLÁUSULA SEXTA: RECEBIMENTO: 6.1. O recebimento do objeto do presente contrato, poderá ser feito pela Secretaria responsável pela contratação, e será aplicado, no que couber, o disposto no artigo 73, incisos I e II e artigos 74 a 76, da Lei n.º 8.666/93. CLÁUSULA SÉTIMA: PENALIDADES: 7.1. Pela injustificada inexecução parcial ou total do objeto deste contrato, serão aplicadas à CONTRATADA, conforme o caso, as seguintes sanções, sem prejuízo da rescisão contratual: 7.1.1. Advertência. 7.1.2. Multa: a) Multa pela recusa da CONTRATADA em receber o pedido de fornecimento sem a devida justificativa aceita pelo CONTRATANTE, no valor equivalente a 10% (dez por cento) do valor adjudicado; b) Multa pela inexecução parcial do contrato, no valor equivalente a 10% (dez por cento) sobre a parcela inexecutada, podendo o CONTRATANTE autorizar a continuação do mesmo; c) Multa pela inexecução total do contrato no valor equivalente a 20% (vinte por cento) sobre o valor do contrato; d) Multa no valor equivalente a 10% (dez por cento) do valor total do contrato se os produtos forem de má qualidade, fora dos mais rigorosos padrões de higiene ou em desacordo com as especificações propostas e aceitas pelo CONTRATANTE; e) Multa por atraso na entrega no valor equivalente a 0,5% (meio por cento) do valor total da nota de empenho, para cada dia de atraso, não podendo ultrapassar a 20% (vinte por cento); 7.1.3 a) Suspensão temporária de participar em licitação e impedimento de contratar com a Administração por prazo não superior a 02 (dois) anos; b) Declaração de inidoneidade para licitar ou contratar com a Administração Pública, enquanto perdurarem os motivos da punição ou até que seja promovida a reabilitação, perante a própria autoridade que aplicou a penalidade. 7.1.4 As multas são independentes entre si. A aplicação de uma não exclui a das outras, bem como das demais penalidades previstas em lei. 7.1.5. O valor relativo as multas, eventualmente aplicadas, será reduzido de pagamento que o CONTRATANTE efetuar, mediante a emissão de Guia de Recolhimento. Na impossibilidade, o valor da multa será inscrito em Dívida Ativa para cobrança judicial, assegurando-se o direito de defesa. CLÁUSULA OITAVA: RESCISÃO: 8.1. O presente contrato poderá ser rescindido: a) unilateralmente, nas hipóteses previstas no artigo 78, incisos I a XII e XVII a XVIII, da Lei n.º 8.666/93 e alterações; b) amigavelmente, por acordo entre as partes, reduzida a termo, desde que haja conveniência para o CONTRATANTE e; c) judicial, nos termos da legislação. 8.2. Nos casos de rescisão administrativa, fica assegurado ao CONTRATANTE as prerrogativas previstas nos incisos I a IV do art. 80, da Lei supra citada. CLÁUSULA NONA: DOCUMENTOS INTEGRANTES: 9.1. Faz parte integrante do presente instrumento, independentemente de transcrição, todo o conteúdo do processo administrativo n.º _____ e da proposta da CONTRATADA. CLÁUSULA DÉCIMA: FORO:10.1. Fica eleito o Foro da Comarca de Mauá, neste Estado, para dirimir as questões oriundas deste contrato, com expressa renúncia de outro por mais privilegiado que seja ou venha a ser. CLÁUSULA DÉCIMA PRIMEIRA: LEGISLAÇÃO: 11.1. O presente contrato é regido pela Lei Federal nº 8.666/93 e alterações, pelos preceitos de Direito Público e, supletivamente pelos princípios da Teoria Geral dos Contratos e das Disposições de Direito Privado.

Este ajuste é lavrado nos termos da minuta constante às fls. ____ e, aprovado às fls. ____ do processo administrativo n.º _____ e que, após lido e achado conforme, vai devidamente assinado pelas partes contratantes e testemunhas abaixo.

SECRETÁRIO DE _____

CONTRATADA

TESTEMUNHAS:

_____
NOME/RG

_____
NOME/RG

ANEXO X
(M O D E L O)

TERMO DE CIÊNCIA E DE NOTIFICAÇÃO
(Contratos)

MINUTA

CONTRATANTE: Município de Mauá
CONTRATADO:
CONTRATO Nº (DE ORIGEM):
OBJETO:

ADVOGADO (S)/ Nº OAB: (*)

Pelo presente **TERMO**, nós, abaixo identificados:

1. Estamos CIENTES de que:

a) o ajuste acima referido estará sujeito a análise e julgamento pelo Tribunal de Contas do Estado de São Paulo, cujo trâmite processual ocorrerá pelo sistema eletrônico;
b) poderemos ter acesso ao processo, tendo vista e extraindo cópias das manifestações de interesse, Despachos e Decisões, mediante regular cadastramento no Sistema de Processo Eletrônico, conforme dados abaixo indicados, em consonância com o estabelecido na Resolução nº 01/2011 do TCESP;
c) além de disponíveis no processo eletrônico, todos os Despachos e Decisões que vierem a ser tomados, relativamente ao aludido processo, serão publicados no Diário Oficial do Estado, Caderno do Poder Legislativo, parte do Tribunal de Contas do Estado de São Paulo, em conformidade com o artigo 90 da Lei Complementar nº 709, de 14 de janeiro de 1993, iniciando-se, a partir de então, a contagem dos prazos processuais, conforme regras do Código de Processo Civil;
d) Qualquer alteração de endereço – residencial ou eletrônico – ou telefones de contato deverá ser comunicada pelo interessado, peticionando no processo.

2. Damo-nos por NOTIFICADOS para:

a) O acompanhamento dos atos do processo até seu julgamento final e consequente publicação;
b) Se for o caso e de nosso interesse, nos prazos e nas formas legais e regimentais, exercer o direito de defesa, interpor recursos e o que mais couber.

Mauá, XXX de XXXXX de 2018.

GESTOR DO ÓRGÃO/ENTIDADE:
Nome:
Cargo:
CPF: RG:
Data de Nascimento: XX/XXXXX/XXX
Endereço residencial completo:
E-mail institucional:
E-mail pessoal:
Telefone(s):
Assinatura:_____

Responsáveis que assinaram o ajuste:

Pelo CONTRATANTE:
Nome:
Cargo:
CPF: RG: XXXXXX
Data de Nascimento: XXX/XXX/XXXX
Endereço residencial completo:
E-mail institucional:
E-mail pessoal:
Telefone(s):
Assinatura: _____
.

Pela CONTRATADA:

Nome:
Cargo:
CPF: RG:
Data de Nascimento: XXXX/XXXXXI/XXXX
Endereço residencial completo:
E-mail institucional:
E-mail pessoal:
Telefone(s):
Assinatura: _____

Advogado:
(*) Facultativo. Indicar quando já constituído, informando, inclusive, o endereço eletrônico.

ANEXO XI – DECLARAÇÃO DE DOCUMENTOS À DISPOSIÇÃO DO TCE–SP

CONTRATANTE: Prefeitura do Município de Mauá
CNPJ N.º: 46.522.959/0001-98
CONTRATADA:
CNPJ Nº :
ATA N°: XXX/2018 (de origem): Pregão Presencial: XXX/2018
DATA DA ASSINATURA: XX/XXXXX/2018
VIGÊNCIA: 12 meses
OBJETO:

VALOR (R$): XXXXXXXX

PROCESSO ADMINISTRATIVO Nº: XXXXX

Declaro(amos), na qualidade de responsável(is) pela entidade supra epigrafada, sob as penas da Lei, que os demais documentos originais, atinentes à correspondente licitação, encontram-se no respectivo processo administrativo arquivado na origem à disposição do Tribunal de Contas do Estado de São Paulo, e serão remetidos quando requisitados.

Em se tratando de obras/serviços de engenharia:

Declaro(amos), na qualidade de responsável(is) pela entidade supra epigrafada, sob as penas da Lei, que os demais documentos originais, atinentes à correspondente licitação, em especial, os a seguir relacionados, encontram-se no respectivo processo administrativo arquivado na origem à disposição do Tribunal de Contas do Estado de São Paulo, e serão remetidos quando requisitados:
a) memorial descritivo dos trabalhos e respectivo cronograma físico-financeiro;
b) orçamento detalhado em planilhas que expressem a composição de todos os seus custos unitários;
c) previsão de recursos orçamentários que assegurem o pagamento das obrigações decorrentes de obras ou serviços a serem executados no exercício financeiro em curso, de acordo com o respectivo cronograma;
d) comprovação no Plano Plurianual de que o produto das obras ou serviços foi contemplado em suas metas;
e) as plantas e projetos de engenharia e arquitetura.

Mauá, XX de XXXXX de 2018.

Nome e cargo:
E-mail institucional:
E-mail pessoal:

Assinatura:_____

ANEXO XII

MODELO DE DECLARAÇÃO QUE NADA DEVE À FAZENDA PÚBLICA DE MAUÁ

À
Prefeitura do Município de Mauá
Divisão de Compras

PREGÃO PRESENCIAL N°. 057/2018

A empresa (Razão Social da empresa), devidamente inscrita no CNPJ sob o nº _____, com sede localizada no endereço _____, por seu representante legal abaixo-assinado, DECLARA, sob as penas da Lei, que não está cadastrada e que nada deve à Fazenda do Município de Mauá, relativamente aos tributos relacionados com a prestação licitada.

(local, data)

_____
Nome/assinatura
Cargo
RG nº