



PREFEITURA DO MUNICÍPIO DE MAUÁ  
SECRETARIA DE FINANÇAS  
DEPARTAMENTO DE COMPRAS

Fls. nº \_\_\_\_\_

Proc. nº 8160/2014

Rubrica: \_\_\_\_\_

**PREGÃO PRESENCIAL PARA REGISTRO DE PREÇOS Nº 136/2014**

**PROCESSO DE COMPRAS Nº 8160/2014**

**DATA DE RECEBIMENTO E ABERTURA DOS ENVELOPES: 24/11/ 2014**

**HORÁRIO: 13:00 HORAS**

O Município de Mauá, através do Sr.(a). Secretário (a) de Educação fará realizar no Departamento de Compras, situado na Avenida João Ramalho, 205 – Vila Noêmia – Mauá/SP, CEP 09371- 520, telefone: (11) 4512-7824 licitação na modalidade **PREGÃO (presencial)**, do tipo **MENOR PREÇO POR LOTE**, para a aquisição dos produtos descritos no Anexo I deste Edital, para a Prefeitura do Município de Mauá.

O presente Pregão será processado e julgado em conformidade com as Leis Federais n.ºs 8666/93 e 10520/02, a Lei Complementar nº. 123/06, os Decretos Municipais nº. 6783/05 e 7841/13, com as normas deste instrumento e demais normas legais atinentes à espécie.

A Ata de Registro de Preços será gerenciada pela Secretaria de Educação.

As despesas serão suportadas pela respectiva dotação orçamentária nº.- 3.3.90.32.00.00.00.00.

Constituem anexos do presente Edital e dele fazem parte integrante os seguintes documentos:

| ANEXO I    | DESCRIÇÃO DO OBJETO   |
|------------|---|
| ANEXO II   | MODELO DE DOCUMENTO DE CREDENCIAMENTO                             |
| ANEXO III  | MINUTA DA ATA DE REGISTRO DE PREÇOS                               |
| ANEXO IV   | MODELO DE DECLARAÇÃO DE CUMPRIMENTO DAS EXIGÊNCIAS DE HABILITAÇÃO |
| ANEXO V    | MODELO DE DECLARAÇÃO REFERENTE O ARTIGO 7º DA CONSTITUIÇÃO        |
| ANEXO VI   | MODELO DE DECLARAÇÃO DE IDONEIDADE                                |
| ANEXO VII  | MODELO DE DECLARAÇÃO DE INEXISTÊNCIA DE FATO IMPEDITIVO           |
| ANEXO VIII | MODELO DE DECLARAÇÃO DE MICROEMPRESA OU EMPRESA DE PEQUENO PORTE  |
| ANEXO IX   | MODELO DE PROPOSTA  |
| ANEXO X    | TERMO DE CIÊNCIA E DE NOTIFICAÇÃO                                 |

**OBS:** O Edital poderá ser consultado, no Departamento. de Compras, sito à Av. João Ramalho, 205, 1º andar – Paço Municipal, Centro, Mauá - SP, no horário das 08:00 às 17:00 horas, e retirado pelo site: [www.maua.sp.gov.br](http://www.maua.sp.gov.br), devendo a empresa enviar o comprovante de retirada do edital via fax (11) 4555-0873 ou e-mail: [cpl@maua.sp.gov.br](mailto:cpl@maua.sp.gov.br), sob pena de não receber os comunicados, esclarecimentos, entre outros. Maiores informações (11) 4512-7825.

**DO OBJETO**

1. O presente Pregão tem como objeto a **CONTRATAÇÃO DE EMPRESA PARA AQUISIÇÃO DE UNIFORMES ESCOLARES E TÊNIS DESTINADOS AOS ALUNOS DA REDE MUNICIPAL DE ENSINO**, para atender o Município, conforme especificações e estimativas de consumo constantes do Anexo I.

1.1. O fornecimento deverá ser realizado na forma e condições fixadas no presente instrumento, quando solicitado pela Secretaria constante no preâmbulo, ou para quaisquer outras secretarias do Município que vierem a aderir à Ata de Registro de Preços durante o período de sua vigência.

**DO SISTEMA DO REGISTRO DE PREÇOS**

**2. DO REGISTRO DE PREÇOS**

a) O Sistema de Registro de Preços regula-se pelas normas gerais da Lei Federal nº. 8666/93, especialmente seu artigo 15, e pelos procedimentos previstos nos Decretos Municipais nº. 6783/05, 5699/97 e 7273/09 e demais normas complementares.

AV. JOÃO RAMALHO, Nº 205, 1º ANDAR, VILA NOÊMIA, MAUÁ, SP, CEP 09371-520,  
FONES 4512-7825/7824, CNPJ 46.522.959-0001-98, INSCR. EST. ISENTA, SITE [WWW.MAUA.SP.GOV.BR](http://WWW.MAUA.SP.GOV.BR)



**PREFEITURA DO MUNICÍPIO DE MAUÁ**  
**SECRETARIA DE FINANÇAS**  
**DEPARTAMENTO DE COMPRAS**

Fls. nº \_\_\_\_\_

Proc. nº 8160/2014

Rubrica: \_\_\_\_\_

**b)** A existência de preços registrados não impede a Administração, sempre que julgar conveniente e oportuno, efetivar as contratações por meio de procedimento licitatório específico ou de contratação direta, respeitada a legislação vigente, sendo assegurado ao detentor da Ata a preferência em igualdade de condições.

**c)** O direito de preferência previsto na alínea anterior dar-se-á caso a Administração opte por realizar a aquisição através de licitação específica ou diretamente, nos termos da legislação vigente e o preço encontrado for igual ou superior ao validamente registrado. Nesta hipótese o detentor da Ata de Registro de Preços terá assegurado seu direito à contratação.

**d)** É vedada a aquisição do produto por valor igual ou superior ao preço registrado, ressalvada a hipótese de esgotamento da capacidade de fornecimento do detentor da ata de registro de preços.

**e)** Finda a licitação com a adjudicação do objeto, a Secretaria interessada, na condição de órgão gerenciador, fará registrar o preço ofertado pelo(s) licitante(s) vencedor (es) em ata própria.

**f)** A contratação com o detentor da Ata de Registro de Preços será formalizada pela Secretaria indicada no preâmbulo deste Edital, através de instrumento contratual ou, emissão de nota de empenho de despesa, autorização de compra ou outro similar, nos termos do art. 62, da Lei Federal nº. 8.666/93.

**g)** Nos termos da Lei Federal nº. 8.666/93 será conferida total publicidade aos documentos referidos na alínea anterior.

### **DA ATA DE REGISTRO DE PREÇOS**

**3.** Homologada a presente licitação, a Administração convocará o vencedor para lavratura do documento denominado ATA DE REGISTRO DE PREÇOS - ANEXO III que conterà o seguinte:

- a) Número de ordem em série anual;
- b) Número da licitação e do procedimento administrativo e sua modalidade;
- c) Órgãos e unidades integrantes do registro;
- d) Qualificação do detentor do registro e seu representante legal;
- e) Descrição do objeto licitado;
- f) Preços ofertados pelo detentor do registro;
- g) Prazos, locais de entrega e forma de pagamento, pactuados;
- h) Número da dotação orçamentária a ser onerada;
- i) Valor estimado da ata;
- j) Marca dos produtos.

**3.1.** A Ata de Registro de Preços será lavrada em 03 (três) vias, devendo uma ser juntada ao processo que lhe deu origem, outra entregue ao detentor da Ata e a terceira para arquivo.

**3.1.1.** Será fornecida uma cópia da ata para cada um dos órgãos participantes, visando o seu aperfeiçoamento.

### **DA VALIDADE DO REGISTRO DE PREÇOS**

**4.** O prazo de validade da ata de registro de preços será de **24 (vinte e quatro) meses**, contados a partir da sua assinatura.

**4.1.** A expiração do prazo de vigência da ata de registro de preços não implicará na extinção dos ajustes dela decorrentes, ainda em execução.

### **DA PARTICIPAÇÃO**

**5.** Poderão participar da presente licitação, empresas que atenderem as exigências deste Edital.

**5.1.** Não poderão concorrer, direta ou indiretamente, nesta licitação ou participar do contrato dela decorrente, as empresas:

**a)** Estejam declaradas inidôneas ou impedidas de licitar e contratar com o do Poder Público;

**b)** Sob processo de recuperação judicial, concordata, falência, concurso de credores, em dissolução ou liquidação;



PREFEITURA DO MUNICÍPIO DE MAUÁ  
SECRETARIA DE FINANÇAS  
DEPARTAMENTO DE COMPRAS

Fls. nº \_\_\_\_\_

Proc. nº 8160/2014

Rubrica: \_\_\_\_\_

- c) Que possuam qualquer outro impedimento legal para tanto;
- d) Que não possuam em seu objeto social, ramo de atividade que seja pertinente ao objeto a ser licitado.
- e) Reunidas em consórcio.

**5.2.** Poderão participar da licitação os interessados, doravante designados licitantes, que atenderem a todas as exigências deste edital e de seus anexos.

**5.3.** A empresa licitante **deverá ser representada fisicamente**, por seus sócios ou seus representantes devidamente credenciados em sessão pública, sob pena da licitante não formular lances verbais e interpor recursos.

### DO CREDENCIAMENTO PARA MANIFESTAÇÃO NAS SESSÕES

**6.** Do credenciamento para manifestação nas sessões:

**6.1.** No dia, hora e local estipulados no presente Edital, os licitantes deverão estar representados por agentes credenciados, com poderes específicos para formular lances verbais, bem como para a prática de todos os atos inerentes ao certame, portando documento pessoal de identificação, documentação comprobatória dos poderes do credenciante, mediante a apresentação dos elementos a que se referem os subitens “6.1.2” e “6.1.3”, para credenciamento junto ao pregoeiro.

**OBS:** O credenciamento será efetuado no prazo estipulado no item 10.2, podendo as empresas participar, desde que estejam presentes até este horário.

**6.1.1.** O documento de credenciamento deverá ser entregue ao pregoeiro juntamente com a respectiva cédula de identidade ou equivalente, em separado dos envelopes “PROPOSTA” e “DOCUMENTOS”.

**6.1.2.** O credenciamento far-se-á por meio de instrumento público de procuração ou instrumento particular com firma reconhecida, devendo obrigatoriamente apresentar os dados constantes do Anexo II.

**6.1.2.1.** O documento de credenciamento deverá vir acompanhado de contrato social ou documento equivalente, que comprove os poderes de quem o está constituindo.

**6.1.3.** Se a licitante estiver representada por proprietário, sócio, dirigente ou pessoa de condição assemelhada, deverá apresentar documento comprobatório da sua condição, no qual estejam expressos os seus poderes para exercerem direitos e assumir obrigações em nome daquela, também acompanhado de documento pessoal de identificação, estando neste caso, dispensado da apresentação do Termo de Credenciamento, objeto do Anexo II.

**6.1.4.** A inobservância dos termos do subitem 6.1.3 impedirá a licitante de formular lances verbais e interpor recursos.

**6.1.5.** O documento de identificação do representante legal ou de credenciamento será retido pelo pregoeiro e juntado ao processo licitatório.

**6.1.6.** Será indeferido o credenciamento sempre que não forem apresentados os documentos necessários à identificação do interessado ou demonstrada sua condição de representante legal do licitante, e dos poderes específicos para prática dos atos do pregão, como dar lances, manifestar a intenção de recorrer, desistir e renunciar a esse direito.

**6.1.7** Os interessados em acompanhar as sessões de abertura dos envelopes que não tenham sido credenciados, poderão fazê-lo desde que não interfiram, de modo algum, no bom andamento dos trabalhos.

**6.1.8** Nenhum interessado poderá representar mais de uma empresa;

**6.1.9.** Juntamente com o credenciamento os licitantes deverão entregar a Declaração de Cumprimento dos Requisitos Habilitatórios, objeto do Anexo IV, bem como, declaração de que se encontra enquadrada na condição de pequena empresa nos termos da legislação fiscal e societária, conforme modelo constante no Anexo VIII.

**6.1.10** A não apresentação da Declaração de Cumprimento dos Requisitos Habilitatórios não será objeto de desclassificação do licitante, desde que, presente o representante credenciado, o faça, de próprio punho, antes do início dos trabalhos.

**6.1.11** Quanto às microempresas e empresas de pequeno porte:

**6.1.11.1** Apresentar Declaração de microempresa ou empresa de pequeno porte visando ao exercício da preferência prevista na Lei Complementar nº. 123/06, que deverá ser feita de acordo com o modelo



**PREFEITURA DO MUNICÍPIO DE MAUÁ**  
**SECRETARIA DE FINANÇAS**  
**DEPARTAMENTO DE COMPRAS**

Fls. nº \_\_\_\_\_

Proc. nº 8160/2014

Rubrica: \_\_\_\_\_

estabelecido no Anexo VIII deste edital, e apresentada FORA dos envelopes nº. 01 (Proposta) e nº. 02 (habilitação).

**6.1.12.** Finalizada a etapa de credenciamento, o Pregoeiro declarará encerrada esta fase e procederá ao recebimento dos envelopes que deverão conter as propostas comerciais e os documentos de habilitação, em invólucros separados, indevassáveis, lacrados e rubricados no fecho, contendo os dizeres conforme item 08.1 e 08.2.

**DAS DATAS DE RECEBIMENTO E ABERTURA DOS ENVELOPES**

7. Os interessados em participar do presente Pregão, deverão comparecer, no Paço Municipal - Departamento de Compras, 1º andar, com os envelopes "**PROPOSTA**" e "**DOCUMENTAÇÃO**", no endereço, data e hora estabelecidos no preâmbulo deste Edital.

7.1. Não será aceita, em hipótese alguma, a entrega de envelopes em desacordo com o item anterior.

**DO CONTEÚDO DOS ENVELOPES**

**8. DOS ENVELOPES "PROPOSTA DE PREÇOS" E "DOCUMENTAÇÃO"**

**8.1. DO ENVELOPE 01 "PROPOSTA DE PREÇOS":** O envelope 01 deverá conter a Proposta de Preços, em envelope hermeticamente fechado, contendo em sua parte externa e frontal a seguinte identificação:

**ENVELOPE Nº. 01 - "PROPOSTA DE PREÇOS"**

**PREGÃO PRESENCIAL RP Nº. 136/2014**

**PROPONENTE:.....**

**8.2. DO ENVELOPE 02 "DOCUMENTAÇÃO":** O envelope 02 deverá conter a documentação exigida no item 9.2, em envelope hermeticamente fechado, contendo em sua parte externa e frontal a seguinte identificação:

**ENVELOPE Nº. 02 – "DOCUMENTAÇÃO"**

**PREGÃO PRESENCIAL RP Nº. 136/2014**

**PROPONENTE:.....**

**DA APRESENTAÇÃO DOS ENVELOPES**

9. Cada licitante deverá apresentar, simultaneamente, 02 (dois) envelopes, devidamente fechados e indevassáveis, no endereço, data e hora estabelecidos no preâmbulo deste Edital, com as respectivas identificações.

**9.1. DO ENVELOPE Nº. 01 – PROPOSTA DE PREÇOS:** - O envelope nº. 01 deverá conter a Proposta de Preços propriamente dita apresentada preferencialmente em única via, sem rasuras, emendas, ressalvas ou entrelinhas, em papel timbrado da licitante, com especificação em linguagem clara, completa e detalhada dos produtos ofertados, conforme padrão definido no Anexo I, e que não dificulte a exata compreensão de seu enunciado e conterá:

a) A indicação do(s) item (ns) ofertado(s) e respectivas marcas, observadas as exigências estabelecidas neste instrumento, e os respectivos preços unitários e totais, em moeda nacional, expressos em algarismos e por extenso; computados todos os custos básicos diretos, bem como encargos sociais e trabalhistas e quaisquer outros custos ou despesas que incidam ou venham a incidir direta ou indiretamente sobre o objeto do edital, tais como frete, combustível, embalagens, e demais concernentes à plena execução do objeto durante a vigência da Ata de Registro de Preços;

b) Número deste Pregão;

c) Razão social, endereço, CNPJ, Inscrição Estadual, telefone e fax do licitante;

d) Prazo de entrega dos produtos;

e) Prazo de Pagamento;

f) Prazo de validade da proposta de 60 (sessenta) dias corridos, contados da entrega dos envelopes contendo as PROPOSTAS DE PREÇOS;

g) Nome e número do Banco, nome e número da agência e número da conta corrente da proponente;

**9.1.1.** Os preços ofertados devem ter como referência os praticados no mercado atacadista para pagamento em 30 dias corridos, contados da data do recebimento definitivo do produto pela unidade recebedora.



**PREFEITURA DO MUNICÍPIO DE MAUÁ**  
**SECRETARIA DE FINANÇAS**  
**DEPARTAMENTO DE COMPRAS**

Fls. nº \_\_\_\_\_

Proc. nº 8160/2014

Rubrica: \_\_\_\_\_

**9.1.2. A licitante deverá apresentar proposta de menor preço para o item (todos os) participante;**

**9.1.3. Só será aceito um preço para o (cada) item;**

**9.1.4.** Serão desclassificadas as propostas/documentos que não atenderem as exigências essenciais deste edital e de seus anexos, que estejam em desconformidade com o critério indicado no Anexo I, bem como as omissas e as que apresentarem irregularidades ou defeitos capazes de dificultar o julgamento;

**9.1.5.** Consideram-se exigências essenciais àquelas que não possam ser atendidas, no ato, por simples manifestação de vontade do representante, e aquelas cujo desatendimento, nesse momento, possa representar desrespeito aos princípios da licitação;

**9.1.6.** Havendo falhas possíveis a serem sanadas, deverá o detentor da proposta/documentação ou representante legal credenciado fazê-lo, desde que não atrapalhe o andamento dos trabalhos ou atrase o julgamento das propostas.

**9.2. DO ENVELOPE Nº. 02 - DOCUMENTAÇÃO:** O envelope nº. 02 deverá conter a documentação relativa à habilitação, em conformidade com o previsto a seguir:

- a) Registro comercial, no caso de empresa individual;
- b) Ato constitutivo, estatuto ou contrato social em vigor, devidamente registrado, em se tratando de sociedades empresárias, e, no caso de sociedades por ações, acompanhado de documentos de eleição dos seus administradores;
- c) Inscrição do Ato Constitutivo no caso de Sociedades Simples, acompanhada de prova de diretoria em exercício;
- d) Decreto de autorização, em se tratando de empresa ou sociedade estrangeira em funcionamento no País, e ato de registro ou autorização para funcionamento expedido pelo órgão competente, quando a atividade assim o exigir;
- e) Balanço patrimonial e demonstrações contábeis do último exercício social, já exigíveis e apresentados na forma da lei, que comprovem a boa situação financeira da licitante, vedada a sua substituição por balancetes ou balanços provisórios, podendo ser atualizados, quando encerrados há mais de 03 (três) meses da data de apresentação da proposta, tomando como base a variação ocorrida no período do ÍNDICE DE PREÇOS AO CONSUMIDOR AMPLO – IPCA, publicado pelo INSTITUTO BRASILEIRO DE GEOGRAFIA E ESTATÍSTICAS – IBGE, ou de outro indicador que o venha substituir. Serão considerados aceitos, como na forma da lei, o Balanço Patrimonial e Demonstrações Contábeis publicados em Diário Oficial ou publicadas em jornais ou por cópias ou fotocópias extraídas do Livro Diário – devidamente autenticado na Junta Comercial da sede ou domicílio da licitante ou outro órgão equivalente – inclusive com os Termos de Abertura e de Encerramento.
- e. 1)** Serão considerados aceitos, como na forma da lei, o Balanço Patrimonial e Demonstrações Contábeis assim apresentados:
  - e. 1.1)** Sociedades regidas pela Lei nº. 6.404/76 (sociedade anônima): publicados em Diário Oficial; ou publicados em jornais de grande circulação; ou por fotocópia registrada ou autenticada na Junta Comercial da sede ou domicílio da licitante;
  - e. 1.2)** Sociedades por cota de responsabilidade limitada (LTDA): por fotocópia do livro Diário, inclusive com os termos de abertura e de encerramento, devidamente autenticado na Junta Comercial da sede ou domicílio da licitante ou em outro órgão equivalente, ou por fotocópia do Balanço e das Demonstrações Contábeis, devidamente registrados ou autenticados na Junta Comercial da sede ou domicílio da licitante;
  - e. 1.3)** Sociedades sujeitas ao regime estabelecido na Lei nº. 9.317/96 – Lei das Microempresas e das Empresas de Pequeno Porte “SIMPLES”: por fotocópia do Balanço e das Demonstrações Contábeis, devidamente registrados ou autenticados na Junta Comercial da sede ou domicílio da licitante;
  - e. 1.4)** Sociedade criada no exercício em curso: fotocópia do Balanço de Abertura, devidamente registrado ou autenticado na Junta Comercial da sede ou domicílio da licitante;
- f) Cópia do Cadastro Nacional de Pessoa Jurídica (CNPJ);
- g) Prova de inscrição no Cadastro de Contribuintes Estadual ou Municipal, se houver, relativo ao domicílio ou sede do interessado, pertinente ao seu ramo de atividade e compatível com o pedido de inscrição;
- h) Os interessados com sede em outro município que tenham filial no Município de Mauá, deverão também comprovar inscrição no Cadastro de Contribuinte deste Município;



**PREFEITURA DO MUNICÍPIO DE MAUÁ**  
**SECRETARIA DE FINANÇAS**  
**DEPARTAMENTO DE COMPRAS**

Fls. nº \_\_\_\_\_

Proc. nº 8160/2014

Rubrica: \_\_\_\_\_

- i) Comprovante de regularidade para com a Fazenda Federal, por intermédio da Certidão de Tributos e Contribuições Federais, expedida pela Secretaria da Receita Federal e da Certidão da Dívida Ativa da União, expedida pela Procuradoria da Fazenda Federal ou a Certidão Conjunta de Débitos Relativos aos Tributos Federais e à Dívida Ativa da União.
- j) Prova de regularidade de Débitos referentes a Tributos Estaduais expedida pela Secretaria Estadual da Fazenda, através da unidade administrativa da sede da licitante;
- k) Prova de regularidade de débitos referentes a tributos Mobiliários em nome da empresa licitante, expedida pela Secretaria Municipal da Fazenda ou Finanças da sede da licitante;
- l) Caso a licitante não esteja cadastrada como contribuinte neste município, deverá apresentar declaração firmada pelo representante legal, sob as penas da Lei, do não cadastramento e de que nada deve à Fazenda do Município de Mauá, relativamente aos tributos relacionados com a prestação licitada;
- m) Certidão negativa ou positiva com efeito de negativa de débitos relativos às contribuições previdenciárias e às de terceiros, emitida pela Secretaria da Receita Federal do Brasil (SRB), quanto às contribuições sociais previstas nas alíneas a, b e c do parágrafo único do art. 11 da Lei nº. 8.212, de 24/07/1991, às contribuições instituídas a título de substituição e às contribuições devidas, por lei, a terceiros, inclusive as inscritas em dívida ativa do INSS, por ela administradas;
- OBS:** Aceitar-se-á, CND - Certidão Negativa de débitos ou CPD-EN - Certidão Positiva de Débitos, com Efeito de Negativa, emitida segundo a Legislação anterior, desde que dentro do seu prazo de validade.
- n) Certificado de Regularidade de Situação para com o Fundo de Garantia de Tempo de Serviço (FGTS);
- o) Prova de inexistência de débitos inadimplidos perante a Justiça do Trabalho, mediante a apresentação de CNDT – Certidão Negativa de Débitos Trabalhistas ou Certidão Positiva com Efeito de Negativa, nos termos da Lei Federal nº. 12.440/11;
- p) Certidão Negativa de Pedido de Falência ou Concordata, expedida pelo Distribuidor da sede da pessoa jurídica;
- q) Atestado(s) fornecido(s) por pessoas jurídicas de direito público ou privado que comprovem o fornecimento de objeto similar conforme anexo I, sem exigência de comprovação de quantitativos mínimos;
- r) Cumprimento do disposto no art. 7º, inciso XXXIII da Constituição Federal, a ser comprovado por meio de Declaração, sob as penas da lei, emitida pelo proponente, conforme modelo constante do Anexo V;
- s) **A empresa deverá declarar que, no momento da contratação, não está cumprindo pena por inidoneidade, sob as penas da Lei, conforme modelo constante do Anexo VI;**
- t) A licitante fica obrigada a declarar, sob penalidades cabíveis, a inexistência de fatos impeditivos para habilitação, conforme modelo constante do Anexo VII, que deverá ser em papel timbrado, se possuir.

**9.2.2.1.** Os documentos exigidos nas alíneas “i”, “j”, “k”, “m” acima, poderão ser apresentados também como “Certidão Positiva, com efeito, de Negativa”.

**9.2.2.2.** A comprovação de regularidade fiscal das microempresas e empresas de pequeno porte somente será exigida para efeito de assinatura do contrato ou seu substitutivo.

**9.2.2.3.** As microempresas e empresas de pequeno porte, por ocasião da participação neste certame, deverão apresentar toda a documentação exigida para fins de comprovação de regularidade fiscal, mesmo que esta apresente alguma restrição.

**9.2.2.4.** Havendo alguma restrição na comprovação da regularidade fiscal, será assegurado o prazo de 02 (dois) dias úteis, a contar da publicação da homologação do certame, prorrogáveis por igual período, mediante apresentação de requerimento devidamente fundamentado e aceito pela Administração, para a regularização da documentação, pagamento ou parcelamento do débito, e emissão de eventuais certidões negativas ou positivas, com efeito, de certidão negativa.

**9.2.2.5.** A não regularização da documentação, no prazo previsto no subitem anterior, implicará na decadência do direito à contratação, sem prejuízo das sanções previstas neste edital, procedendo-se à convocação dos licitantes, nos termos do artigo 4º inciso XXIII, da Lei 10.520/02.

**9.2.3.** Os documentos a que se refere o item "9.2" **deverão** ser apresentados por meio de cópia autenticada por cartório competente.

**9.2.4.** Em caso de documento expedido via Internet, a Comissão de Apoio Técnico, obrigatoriamente, verificará a sua veracidade junto ao respectivo Sistema Informatizado.



**PREFEITURA DO MUNICÍPIO DE MAUÁ**  
**SECRETARIA DE FINANÇAS**  
**DEPARTAMENTO DE COMPRAS**

Fls. nº \_\_\_\_\_

Proc. nº 8160/2014

Rubrica: \_\_\_\_\_

9.2.5. Os documentos solicitados no item “9.2”, quando não constarem a sua validade expressa, serão aceitos pela P.M.M., quando emitidos com antecedência máxima de 180 (cento e oitenta) dias da data de sua emissão.

**9.2.6. As empresas com cadastro de fornecedor na Prefeitura do Município de Mauá ficam isentas de apresentar os documentos constantes nas letras “a” a “h” do item 9.2 “Documentação”.**

**DA REALIZAÇÃO DO PREGÃO**

10. São os seguintes os procedimentos a serem adotados para a realização do pregão propriamente dito:

10.1. No dia, hora, e local designados neste edital, os licitantes deverão estar legalmente representados ou por terceiros devidamente credenciados, com poderes específicos para formulação de lances verbais e para a prática de todos os demais atos inerentes ao certame conforme o modelo referencial indicado no Anexo II;

10.2. Instalada a sessão pública do pregão, após o credenciamento dos participantes, com duração de 15 minutos do início da sessão ou até que se credenciem os participantes, o pregoeiro procederá à abertura dos envelopes das propostas comerciais. Em seguida, será verificada a conformidade das propostas com os requisitos deste Edital.

10.3. Serão desclassificadas as propostas/documentos que não atenderem às exigências essenciais do Edital, considerando-se com tais as que não possam ser atendidas, no ato, por simples manifestação do proponente, ou ainda, que apresentarem valor zero, simbólicos ou irrisórios.

10.4. As propostas serão classificadas provisoriamente, em ordem crescente de preços, por **lote**;

10.5. Constará da ata os licitantes participantes, os preços oferecidos nas propostas apresentadas, as propostas eventualmente desclassificadas com a respectiva fundamentação, e a ordem de classificação provisória das propostas;

10.6. No caso de empate entre duas ou mais propostas escritas será realizado sorteio para determinação da ordem de oferta de lances

10.7. No curso da sessão, uma vez definida a classificação provisória, o pregoeiro convidará individualmente os licitantes ofertantes de propostas de preços até 10% superiores a menor proposta, de forma sequencial, a apresentar lances verbais, a partir do autor da proposta classificada de maior preço e os demais, em ordem decrescente de valor;

10.8. Não havendo pelo menos 03 (três) ofertas nas condições definidas na alínea anterior, poderão os autores das melhores propostas, até o máximo de 03 (três), oferecer novos lances verbais e sucessivos, quaisquer que sejam os preços oferecidos;

10.9. Caso não se realizem lances verbais, será verificada a conformidade da proposta escrita de menor preço com o parâmetro de preço definido no item 11, bem como sua exequibilidade;

10.10. O pregoeiro abrirá oportunidade para a repetição de lances verbais, por item, até o momento em que não haja novos lances de preços menores aos já ofertados;

10.11. Não serão aceitos lances cujos valores forem iguais ou maiores ao último lance que tenha sido anteriormente ofertado.

10.12. A desistência em apresentar lance verbal, quando convocado pelo Pregoeiro, implicará na exclusão do licitante das rodadas posteriores de oferta de lances verbais relativos a este item, ficando sua última proposta registrada para classificação definitiva ao final da etapa;

10.13. O encerramento da fase competitiva dar-se-á quando, indagados pelo pregoeiro, os licitantes manifestarem seu desinteresse em apresentar novos lances.

10.14. Declarada encerrada a etapa competitiva, o pregoeiro procederá à classificação definitiva das propostas, que será consubstanciada em ata;

10.15. Se houver empate, será assegurado o exercício do direito de preferência às microempresas e empresas de pequeno porte, nos seguintes termos:

10.15.1. Entende-se por empate aquelas situações em que as propostas apresentadas pelas microempresas ou empresas de pequeno porte sejam iguais ou até 5% (cinco por cento) superiores à proposta mais bem classificada;



**PREFEITURA DO MUNICÍPIO DE MAUÁ**  
**SECRETARIA DE FINANÇAS**  
**DEPARTAMENTO DE COMPRAS**

Fls. nº \_\_\_\_\_

Proc. nº 8160/2014

Rubrica: \_\_\_\_\_

**10.16.** Dentre as microempresas ou empresas de pequeno porte, a que melhor estiver classificada, poderá apresentar proposta de preço inferior àquela considerada vencedora da fase de lances, situação em que sua proposta será declarada a melhor oferta;

**10.16.1.** Para tanto, será convocada para exercer seu direito de preferência e apresentar nova proposta no prazo máximo de 05 (cinco) minutos após o encerramento dos lances, a contar da convocação do Pregoeiro, sob pena de preclusão;

**10.16.2.** Se houver equivalência de valores das propostas apresentadas pelas microempresas e empresas de pequeno porte que se encontrem no intervalo estabelecido no subitem “10.15.1” ou “10.16.1” conforme o caso, será realizado sorteio entre elas para que se identifique aquela que primeiro poderá exercer a preferência e apresentar nova proposta;

**10.16.2.1.** Entende-se por equivalência dos valores das propostas, as que apresentarem igual valor, respeitada a ordem de classificação.

**10.17.** O exercício do direito de preferência somente será aplicado quando a melhor oferta da fase de lances não tiver sido apresentada pela própria microempresa ou empresa de pequeno porte;

**10.18.** Não ocorrendo a contratação da microempresa ou empresa de pequeno porte, retomar-se-ão, os procedimentos relativos à licitação, nos termos do disposto no art. 4º, inciso XXIII, da Lei 10.520/02, sendo assegurado o exercício do direito de preferência na hipótese de haver participação de demais microempresas e empresas de pequeno porte cujas propostas se encontrem no intervalo estabelecido no subitem “10.16.1”;

**10.18.1.** Na hipótese da não contratação da microempresa e empresa de pequeno porte, será declarada a melhor oferta aquela proposta originalmente vencedora da fase de lances;

**10.19.** Concluída a fase de classificação das propostas, será aberto o envelope de documentação do proponente classificado em primeiro lugar;

**10.20.** Constatando-se o atendimento das exigências fixadas no edital, o licitante classificado e habilitado será declarado vencedor;

**10.21.** Se o licitante desatender às exigências para habilitação, o pregoeiro examinará as ofertas subsequentes e a qualificação dos licitantes, na ordem de classificação, e assim sucessivamente, até a apuração de uma que atenda ao edital, sendo o respectivo licitante declarado vencedor;

**10.22** Declarado o vencedor, qualquer licitante poderá manifestar imediata e motivadamente a intenção de recorrer, quando lhe será concedido o prazo de três dias para apresentação dos memoriais do recurso, ficando os demais licitantes desde logo intimados para apresentar contrarrazões em igual número de dias, que começarão a correr do término do prazo do recorrente, sendo-lhes franqueada vista imediata dos autos;

**10.22.1.** Os recursos interpostos e/ou contrarrazões deverão ser protocolados no Departamento de Compras, das 08:00 às 17:00 horas, de segunda a sexta-feira;

**10.23.** O acolhimento de recurso importará na invalidação apenas dos atos insuscetíveis de aproveitamento;

**10.24.** A ausência de manifestação imediata e motivada do licitante conforme previsto no subitem “10.23” importará na decadência do direito de recurso e a adjudicação do(s) objeto(s) licitado(s) pelo pregoeiro ao vencedor.

**10.25.** Decididos, quando for o caso, os recursos, o pregoeiro declarará o vencedor da licitação, encaminhando os autos do processo à autoridade competente para homologação do certame, adjudicação do objeto e convocação do licitante vencedor para assinatura do Registro de Preços;

**10.26.** Quando o licitante vencedor da ata de registro de preços, convocado dentro do prazo de validade da proposta, recusar-se a assiná-la ou não apresentar situação regular no ato de assinatura desta, poderá ser convocado outro licitante, observada a ordem de classificação, para celebrar o ajuste, e assim sucessivamente, sem prejuízo da aplicação das sanções cabíveis;

**10.27.** Os envelopes contendo a documentação relativa à habilitação dos licitantes desclassificados e dos classificados não declarados vencedores permanecerão sob custódia da Administração, até expirar a data de validade das propostas;

**10.28.** Decorrido o prazo estabelecido no subitem antecedente, as licitantes deverão, mediante requerimento próprio, retirar os envelopes, no prazo máximo de 05 (cinco) dias, após o qual os mesmos serão eliminados;

**10.29.** Serão inabilitadas as licitantes que apresentarem documentação incompleta ou com borrões, rasuras em partes essenciais, e desclassificadas as propostas que não atenderem às exigências essenciais do edital;





**PREFEITURA DO MUNICÍPIO DE MAUÁ**  
**SECRETARIA DE FINANÇAS**  
**DEPARTAMENTO DE COMPRAS**

Fls. nº \_\_\_\_\_

Proc. nº 8160/2014

Rubrica: \_\_\_\_\_

10.30. Nas situações previstas nos subitens “10.22” e “10.26”, o pregoeiro negociará diretamente com o proponente para que seja obtido o melhor preço.

**DO JULGAMENTO**

11. O julgamento do certame se dará pelo critério de **MENOR PREÇO POR LOTE**.

**RECURSOS ADMINISTRATIVOS**

12. Além do recurso administrativo já referido neste Edital, dos atos administrativos decorrentes do processamento desta licitação caberão os recursos previstos pelo Decreto Municipal nº. 6783/05 e pela Lei Federal nº. 8.666/93 observados os procedimentos aqui previstos.

**DA HOMOLOGAÇÃO**

13. A homologação do presente certame compete ao Ordenador da Despesa da Secretaria Interessada, de acordo com Decreto nº. 7841/13, o que ocorrerá logo após o julgamento e após o decurso dos prazos recursais ou a decisão dos recursos eventualmente interpostos.

13.1. A homologação do resultado desta licitação não obriga a Administração a aquisição do objeto licitado.

**DA ASSINATURA DA ATA DE REGISTRO DE PREÇOS**

**14. CONDIÇÕES GERAIS:**

14.1 Encerrados os trabalhos deste Pregão, deverá ser firmada no Departamento de Compras (Setor de Contratos) a Ata de Registro de Preços, entre o Município de Mauá, através da Secretaria de Educação e o detentor da ata, nos termos e condições deste Edital e cuja minuta é parte integrante do presente instrumento, ANEXO III;

14.2. Será vedada a contratação de empresas quando:

14.2.1. **Estejam declaradas inidôneas ou impedidas de licitar e contratar com o Poder Público;**

14.3. A ata de registro de preços deverá ser firmada por representante legal da empresa vencedora do certame ou por procurador com poderes para tal, mediante comprovação através de contrato social ou instrumento equivalente e procuração, respectivamente, juntamente com cópia de cédula de identidade do signatário;

14.4. O vencedor convocado terá o prazo de 48 (quarenta e oito) horas, a contar do recebimento da comunicação, fax ou telegrama, para assinar a ata de registro de preços e a entrega deverá ser conforme condições estabelecidas no Anexo I;

14.5. Caso algum produto de uma determinada marca, tenha a sua comercialização suspensa pelos órgãos oficiais ou deixe de apresentar suas qualidades iniciais, deverá ser apresentado novo produto com as mesmas características e especificações e condições contratuais iniciais, para prévia autorização de substituição;

14.6. Local de entrega: conforme condições estabelecidas no Anexo I;

14.7. A recusa injustificada do vencedor em atender o disposto na alínea anterior caracterizará descumprimento total das obrigações assumidas, sujeitando-o à multa prevista no item “17” deste Edital, sem prejuízo das demais sanções legais;

14.8. Na ocorrência da hipótese prevista na alínea anterior aplicar-se-á o disposto no subitem “10.24”;

14.9. Os produtos deverão ser entregues de acordo com os padrões de acondicionamento, manuseio, transporte, observadas as regras específicas fixadas no presente edital e na Ordem de Fornecimento ou instrumento equivalente;

14.10. Os produtos serão recebidos provisoriamente, sendo liberado o canhoto de recebimento. Dentro do prazo de 24 (vinte e quatro) horas após a entrega, será verificada a conformidade do produto com as especificações, quantidades e preço correspondentes;

14.11. A aceitação definitiva dar-se-á em até 48 (quarenta e oito) horas, quando a Nota Fiscal será atestada por servidor/comissão devidamente credenciado para este fim;

14.12. Caso os produtos apresentem irregularidades, especificações incorretas ou estejam fora dos padrões determinados, a unidade recebedora os devolverá para regularização no prazo de 24 (vinte e quatro) horas. O atraso na substituição dos mesmos acarretará a suspensão dos pagamentos, além das penalidades previstas no edital;

14.13. Não será admitida a entrega dos produtos pelo detentor da ata de registro de preços sem que este esteja de posse da Ordem de Fornecimento ou instrumento equivalente;



**PREFEITURA DO MUNICÍPIO DE MAUÁ**  
**SECRETARIA DE FINANÇAS**  
**DEPARTAMENTO DE COMPRAS**

Fls. nº \_\_\_\_\_

Proc. nº 8160/2014

Rubrica: \_\_\_\_\_

**14.14.** Nos termos do artigo 54, da Lei Federal nº. 8.666/93 e pelos Decretos Municipais nº. 5699/97, 6783/05 e 7273/09, a Ata de Registro de Preços rege-se pelos preceitos de direito público, aplicando-se-lhe, supletivamente, os princípios da teoria geral dos contratos e as disposições de direito privado;

**14.15.** Durante a execução do ajuste os locais de entrega poderão ser alterados, excluídos e/ou acrescidos de novos outros sempre no Município de Mauá;

**14.16.** Se, por ocasião da formalização da ata de registro de preços, as certidões de regularidade de débito do adjudicatário perante o Sistema de Seguridade Social (INSS), o Fundo de Garantia por Tempo de Serviço (FGTS) e a Fazenda Nacional, estiverem com os prazos de validade vencidos, esta Prefeitura verificará a situação por meio eletrônico hábil de informações, certificando nos autos do processo a regularidade e anexando os documentos passíveis de obtenção de tais meios, salvo impossibilidade devidamente justificada;

**14.16.1.** Se não for possível atualizá-las por meio eletrônico hábil de informações, o adjudicatário será notificado para, no prazo de 02 (dois) dias úteis, comprovar a situação de regularidade de que trata o subitem 14.16, mediante a apresentação das certidões respectivas com prazo de validade em vigência, sob pena da contratação não se realizar;

**14.17.** Tratando-se de microempresa ou empresa de pequeno porte, cuja documentação de regularidade fiscal tenha indicado restrições à época da fase de habilitação, deverá comprovar previamente a assinatura da ata de registro de preços ou instrumento equivalente, a regularidade fiscal, no prazo de dois dias úteis, a contar da publicação da homologação do certame, prorrogável por igual período, a critério da Administração, sob pena de a contratação não se realizar, decaindo do direito à contratação, sem prejuízo das sanções previstas neste edital.

**14.17.1.** Não ocorrendo a regularização prevista no subitem anterior, retomar-se-ão os procedimentos relativos a esta licitação, sendo assegurado o exercício do direito de preferência na hipótese de haver participação de demais microempresas e empresas de pequeno porte, cujas propostas de preços se encontrem no intervalo estabelecido no subitem "10.15.1".

**14.17.2.** Na hipótese de nenhuma microempresa e empresa de pequeno porte atender aos requisitos deste edital, será convocada outra empresa na ordem de classificação das ofertas, com vistas à contratação;

**14.18.** Quando o adjudicatário convocado dentro do prazo de validade de sua proposta, não apresentar a situação regular de que trata o subitem 14.16, ou se recusar a assinar a ata de registro de preço, será convocado outro licitante na ordem de classificação das ofertas, e assim sucessivamente, com vistas à assinatura de registro de preços;

**14.19** Os preços registrados não sofrerão reajuste pelo período da contratação, conforme legislação federal em vigor.

#### **DAS CONDIÇÕES DE PAGAMENTO**

**15.** O pagamento será realizado em 30 dias, contados da data do atesto da nota fiscal e/ou do recebimento definitivo dos produtos pela unidade de destino dos mesmos, mediante a apresentação dos documentos fiscais legalmente exigíveis e devidamente atestados pelo servidor/comissão encarregada do recebimento.

**15.1.** Na ocorrência de necessidade de providências complementares por parte do detentor da ata de registro de preços, o decurso do prazo de pagamento será interrompido, reiniciando-se sua contagem a partir da data em que estas forem cumpridas, caso em que não será devida atualização financeira.

**15.2.** O pagamento será efetuado, através de ordem de pagamento creditada na conta bancária do detentor da Ata de Registro de Preços.

**15.3.** As notas fiscais/faturas que apresentarem incorreções serão devolvidas à contratada para regularização, e seu vencimento ocorrerá a partir da data de sua validação.

**15.4.** Não serão autorizadas antecipações de pagamento de qualquer espécie.

#### **DO CANCELAMENTO DO REGISTRO DE PREÇOS E RESCISÃO DA ATA DE REGISTRO DE PREÇOS**

**16.** O preço registrado será cancelado quando se mantiver incompatível ao praticado no mercado, observada as regras estabelecidas pelos Decretos Municipais nºs. 5.699/97 e 7.273/09;

**16.1.** A Ata de Registro de Preços poderá ser rescindida nas hipóteses dos artigos 77 e 78, da Lei nº. 8.666, de 23 de junho de 1993, observadas as regras específicas estabelecidas pelos Decretos Municipais nºs. 5.699/97 e 7.273/09.



**16.2** Compete à Secretaria Gestora da Ata decidir acerca do cancelamento do registro de preços e/ou da rescisão da ata de registro de preços.

### **DAS PENALIDADES**

**17.** O licitante que ensejar o retardamento da execução do certame, não mantiver a proposta, comportar-se de modo inadequado ou fizer declaração falsa ou cometer fraude fiscal, estará sujeito à aplicação da pena de impedimento de licitar e contratar com a Administração pelo prazo de até 5 (cinco) anos, conforme previsto no artigo 7º da Lei nº. 10.520/02, observados os procedimentos contidos no Decreto Municipal nº. 6783/05, sem prejuízo das multas previstas em edital, na ata de registro de preços e nas demais cominações legais.

**18.** Pela injustificada inexecução parcial ou total do objeto deste, serão aplicadas à CONTRATADA, conforme o caso, as seguintes sanções, sem prejuízo da rescisão contratual.

**18.1.** Advertência;

**18.2.** Multa:

a) Multa pela recusa da CONTRATADA em aceitar o pedido de fornecimento sem a devida justificativa aceita pelo CONTRATANTE, no valor equivalente a 20% do valor adjudicado;

b) A Multa pela inexecução parcial da ata de registro de preços, no valor equivalente a 10% sobre a parcela inexecutada, podendo o CONTRATANTE autorizar a continuação do mesmo;

c) Multa pela inexecução total da ata de registro de preços no valor equivalente a 20% sobre o valor da ata de registro de preços;

d) Multa no valor equivalente a 10% do valor total da ata de registro de preços se o produto for de má qualidade ou em desacordo com as especificações propostas e aceitas pelo CONTRATANTE;

e) Multa por atraso na entrega no valor equivalente a 0,5% do valor total da nota de empenho, para cada dia de atraso, não podendo ultrapassar a 20%;

**18.3.** Suspensão temporária de participar em licitação impedimento de contratar com a administração, conforme o disposto artigo 7º da Lei federal nº. 10.520/02, observados os procedimentos contidos no Decreto municipal nº. 6783/05;

**18.4.** Declaração de inidoneidade para licitar ou contratar com a Administração Pública, enquanto perdurarem os motivos da punição ou até que seja promovida a reabilitação, perante a própria autoridade que aplicou a penalidade, que será concedida sempre que o contratado ressarcir a Administração pelos prejuízos resultantes e após decorrido o prazo da sanção aplicada com base no subitem anterior;

**19.** As multas são independentes entre si. A aplicação de uma não exclui a das outras, bem como das demais penalidades previstas em lei.

**20.** O valor das multas aplicadas poderá ser deduzido do pagamento da nota fiscal ou de garantia prestada nos termos do Artigo 56, da Lei Federal nº. 8.666/93, se não houver recurso ou se o mesmo estiver definitivamente denegado.

**20.1.** Caso não haja nota fiscal pendente de pagamento ou prestação de garantia, a empresa será notificada a efetuar o pagamento administrativamente, ou, havendo resistência, a cobrança dar-se-á judicialmente.

**21.** De acordo com a legislação federal em vigor, a empresa deverá cumprir integralmente o disposto no artigo 7º, inciso XXXIII da Constituição Federal, que veda a participação nesta Licitação de empresas que empreguem, para fins de trabalho noturno, perigoso ou insalubre a menores de 18 anos e de qualquer trabalho a menores de 16 anos, salvo na condição de aprendiz, a partir de 14 anos. A constatação, a qualquer tempo, do uso de mão de obra infantil pela licitante que vier a ser contratada ensejará a rescisão da ata de registro de preços, sem qualquer ônus para a P.M.M.

**22.** Perda da garantia oferecida, se houver, em caso de culpa pela rescisão contratual.

**23.** Constatada a inexecução contratual ou a hipótese do subitem 13, será a contratada intimada da intenção da Prefeitura quanto a aplicação da penalidade, concedendo-se prazo para interposição de defesa prévia, nos termos do artigo 87, §2º e §3º da Lei nº. 8.666/93.

**24.** Não sendo apresentada a defesa prévia pela contratada, ou havendo o indeferimento da mesma quando interposta, a Prefeitura providenciará a notificação da contratada quanto a aplicação da penalidade, abrindo-se prazo para interposição de recurso administrativo, nos termos do art. 19, I, "f" da Lei nº. 8.666/93.



**PREFEITURA DO MUNICÍPIO DE MAUÁ**  
**SECRETARIA DE FINANÇAS**  
**DEPARTAMENTO DE COMPRAS**

Fls. nº \_\_\_\_\_

Proc. nº 8160/2014

Rubrica: \_\_\_\_\_

25. Além das expressas do Edital, poderão ser interpostas outras penalidades previstas no artigo 7º da Lei Federal 10.520/02 e nos artigos 87 e 88 da Lei Federal nº. 8.666/93, conforme a gradação da falta cometida.

26. A inexecução total ou parcial da ata de registro de preços poderá ensejar sua rescisão, nos casos enumerados no artigo 78, no modo previsto pelo artigo 79, com as conseqüências previstas no artigo 80, todos da Lei Federal nº. 8.666/93.

27. A Contratada estará sujeita ainda, às penalidades descritas no artigo 87 da Lei Federal nº. 8.666/93.

#### **RECURSOS ADMINISTRATIVOS**

28. Além do recurso administrativo já referido neste Edital, dos atos administrativos decorrentes do processamento desta licitação caberão os recursos previstos pelo Decreto Municipal nº. 6783/05 e pela Lei Federal nº. 8.666/93 observados os procedimentos neles previstos.

#### **DA RESCISÃO CONTRATUAL**

29. A presente ata de registro de preços poderá ser rescindida: a) unilateralmente, nas hipóteses previstas no artigo 78, incisos I a XII e XVII, da lei federal nº. 8666/93; b) amigavelmente, por acordo entre as partes; c) judicial nos termos da legislação.

30. Nos casos de rescisão administrativa, ficam asseguradas ao contratante as prerrogativas previstas nos incisos I a IV, do artigo 80, da lei supracitada.

#### **DISPOSIÇÕES GERAIS**

31. O detentor da Ata de Registro de Preços fica obrigado durante sua vigência, a atender a todos os pedidos de fornecimento efetuados;

32. Será pago o preço vigente na data em que a Ordem de Fornecimento ou instrumento equivalente for entregue ao detentor da ata de registro de preços, independentemente da data de entrega do produto na unidade requisitante, ou de qualquer revisão de preço deferida nesse intervalo de tempo.

33. A recusa do detentor da ata de registro de preços em receber o pedido no prazo estipulado no item "13", caracterizará inexecução total e acarretará a aplicação das penalidades previstas neste Edital.

34. O detentor da ata de registro de preços deverá comunicar ao Município toda e qualquer alteração de dados cadastrais para atualização.

35. O presente pregão poderá ser anulado ou revogado, sempre mediante despacho motivado, sem que caiba a qualquer licitante direito à indenização.

36. As quantidades indicadas no presente Edital são estimadas e servem como mera referência, podendo a Administração aumentá-las observado o limite de 25% (vinte e cinco por cento) estabelecido em lei, de acordo com sua necessidade ou no caso da adesão de outras unidades à Ata de Registro de Preços.

37. Decairá do direito de solicitar esclarecimentos, providências ou impugnar o presente Edital o interessado que não se manifestar até o 2º (segundo) dia útil anterior à data da sessão do pregão, o que caracterizará aceitação de todos os seus termos e condições. Qualquer manifestação posterior que venham a apontar falha ou irregularidades que o viciariam não terá efeito de recurso perante a Administração.

38. A impugnação feita tempestivamente não impedirá o interessado de participar do processo licitatório.

39. As despesas serão suportadas pelas dotações orçamentárias indicadas na Ata de Registro de Preços constante do Anexo III, para o exercício vigente e para o exercício posterior.

40. O aperfeiçoamento da Ata de registro de preços é condicionado à existência de recursos suficientes para suportar as despesas pretendidas;

41. É vedada a subcontratação total ou parcial do objeto licitado, a associação do detentor da ata de registro de preços com outrem, a cessão ou transferência, total ou parcial, bem como a fusão, cisão ou incorporação, sem expressa anuência do Município.

42. A tolerância do Município com qualquer atraso ou inadimplência por parte do detentor da Ata de Registro de Preços não importará de forma alguma em alteração contratual ou novação.

43. É facultada ao pregoeiro ou a autoridade superior, em qualquer fase da licitação, a promoção de diligência destinada a esclarecer ou complementar a instrução do processo.

44. O presente Edital, seus anexos e a proposta vencedora farão parte integrante da Ata de Registro de Preços, independentemente de transcrição.



**PREFEITURA DO MUNICÍPIO DE MAUÁ**  
**SECRETARIA DE FINANÇAS**  
**DEPARTAMENTO DE COMPRAS**

Fls. nº \_\_\_\_\_

Proc. nº 8160/2014

Rubrica: \_\_\_\_\_

45. Os interessados em obter a planilha de preço médio dos itens cotados deverão protocolar requerimento e remetê-lo ao Departamento de Compras em até 48(quarenta e oito horas) antes da data do certame.
46. **Impugnações** ao Edital só serão aceitas por escrito e protocoladas no Departamento de Compras, das 08:00 às 17:00 horas, de segunda a sexta-feira, no prazo máximo de 2 (dois) dias úteis antes da data marcada para recebimento das propostas, não serão aceitas impugnações enviadas por fax, e-mail e via correio.
47. **Questionamentos** a serem feitos sobre este edital só serão aceitos por escrito e desde que encaminhados ao Departamento de Compras, no horário das 08:00 às 17:00 horas, de segunda a sexta-feira, no prazo máximo de 02 (dois) dias úteis antes da data marcada para recebimento das propostas.
48. As licitantes assumem todos os custos de preparação e apresentação de suas propostas e a Administração não será, em nenhum caso, responsável por esses custos, independentemente da condução ou do resultado do processo licitatório.
49. As licitantes são responsáveis pela fidelidade e legitimidade das informações e dos documentos apresentados em qualquer fase da licitação.
50. Não havendo expediente na data designada para a realização da sessão pública, ou ocorrendo qualquer fato superveniente que impeça a realização do certame na data marcada, a sessão será automaticamente transferida para o primeiro dia útil subsequente, no mesmo horário e local anteriormente estabelecido, desde que não haja decisão e comunicação do pregoeiro em contrário.
51. Na contagem dos prazos estabelecidos neste edital e seus anexos, excluir-se-á o dia do início e incluir-se-á o do vencimento. Só se iniciam e vencem os prazos em dias de expediente da Prefeitura.
52. Os servidores que integram a Comissão de Pregão foi constituída pelas Portarias nº.s 10.441/2013 e 10.541/2013.
53. As partes elegerão o Foro da Comarca de Mauá para qualquer procedimento administrativo ou judicial decorrente do processamento desta licitação e do descumprimento da ata de registro de preços dela originado.
54. Este edital contém as condições gerais do procedimento licitatório que em conjunto com os elementos específicos, contidos nos Anexos que o integram, regerão a licitação e a contratação específica.

Mauá, 07 de novembro de 2014 .

**Jaqueline Aparecida Silva Alves Corrêa**  
Coordenadora de Gestão Administrativa

ANEXO I  
DESCRIÇÃO DO OBJETO

OBJETO: O presente Pregão tem como objeto a CONTRATAÇÃO DE EMPRESA AQUISIÇÃO DE UNIFORMES ESCOLARES E TÊNIS DESTINADOS AOS ALUNOS DA REDE MUNICIPAL DE MAUÁ.

| ITEM | QUANT  | UND | DESCRIÇÃO  |
|------|--------|-----|--|
| 01   | 48.000 | KIT | KIT UNIFORME - contendo 01 Jaqueta, 01 Calça, 01 Bermuda, 01 Camiseta de Manga Longa, 02 Camisetas de Manga Curta e 02 pares de meias. |
| 02   | 48.000 | PÇS | TÊNIS ESCOLAR - Par de tênis escolar.  |

TERMO DE REFERÊNCIA

I - DESCRIÇÃO DOS ITENS (COMPOSIÇÃO DO KIT)

LOTE 1º

| QUANTIDADE KITS | QUANTIDADE | ITENS DO KIT         |
|-----------------|------------|----------------------|
| 48.000          | 1          | Jaqueta              |
|                 | 1          | Calça                |
|                 | 1          | Bermuda              |
|                 | 2          | Camiseta manga Curta |
|                 | 1          | Camiseta manga Longa |
|                 | 2          | Par de Meia          |

JAQUETA HELANCA





**PREFEITURA DO MUNICÍPIO DE MAUÁ**  
**SECRETARIA DE FINANÇAS**  
**DEPARTAMENTO DE COMPRAS**

Fls. nº \_\_\_\_\_

Proc. nº 8160/2014

Rubrica: \_\_\_\_\_

- Jaqueta modelo Raglã confeccionada em helanca 90% poliéster 10% viscose com gramatura de 275 g/m<sup>2</sup> (tolerância de 5% na composição e gramatura), na cor azul.
- Solidez da cor à lavagem alteração no mínimo 4.
- Solidez da cor ao suor ácido alteração no mínimo 4 e solidez da cor ao suor alcalino alteração no mínimo 4.
- Pantone Azul 194057 TPX; Pantone Vermelho 181662 TPX; Pantone; Amarelo 130859 TPX.
- Passar galão 100% Poliéster nas mangas costurado em máquina catraca, um galão na cor amarelo com 1 cm de largura na parte da frente e um galão vermelho com 1 cm de largura na parte de trás, deixando uma distância aproximada de 1 cm.
- Fazer bainha nas mangas, largura de 2 cm, costurado em máquina cobertura bitola larga.
- Passar filete 100% Poliéster branco na junção das mangas e corpo, na parte da frente e na parte das costas. Costurado em máquina overloque.
- A gola deverá ser do mesmo tecido da jaqueta.
- Pregiar uma parte da gola no corpo da peça em máquina overloque. Unir revel à gola e a barra da peça em máquina overloque.
- Pregiar o zíper em máquina reta.
- Unir a outra parte da gola costurado em máquina overloque.
- Prender parte do revel à manga, com máquina reta para dar acabamento.
- Fazer bainha da barra com largura de 2 cm em máquina cobertura bitola larga.
- Etiqueta costurada na gola.
- Pespontar Zíper e Gola, com 0,5cm, em Máquina Reta.
- Bordado do brasão da Prefeitura de Mauá com 6,8 cm de base e 7cm. de altura, abaixo do brasão colocar a frase: Prefeitura do Município de Mauá, na cor branco com largura de 9,5 cm x 1,8 cm de altura, conforme layout abaixo.



Prefeitura do Município  
de Mauá

- Estampa das costas em silk screem com as escritas PREFEITURA DO MUNICÍPIO DE MAUÁ SECRETARIA DE EDUCAÇÃO, na cor branco, medindo 19 cm x 9,5 cm de altura, conforme desenho abaixo:

PREFEITURA DO MUNICÍPIO DE MAUÁ  
SECRETARIA DE EDUCAÇÃO



**JAQUETA COM MANGUA TIPO RAGLÃ**

|   |                   | 2     | 4     | 6     | 8     | 10    | 12    | 14    | 16    | P     | M     | G     | GG    |
|---|-------------------|-------|-------|-------|-------|-------|-------|-------|-------|-------|-------|-------|-------|
| A | COMPRIMENTO TOTAL | 48,00 | 50,00 | 53,00 | 56,00 | 59,00 | 63,00 | 67,00 | 71,00 | 75,00 | 77,00 | 79,00 | 81,00 |
| B | LARGURA TOTAL     | 35,00 | 37,00 | 39,00 | 41,00 | 43,00 | 45,00 | 47,00 | 49,00 | 51,00 | 54,00 | 57,00 | 60,00 |
| C | COMPRIMENTO MANGA | 47,00 | 51,00 | 55,00 | 57,50 | 60,00 | 65,00 | 69,00 | 73,00 | 78,00 | 81,50 | 85,00 | 88,50 |

**CALÇA HELANCA**

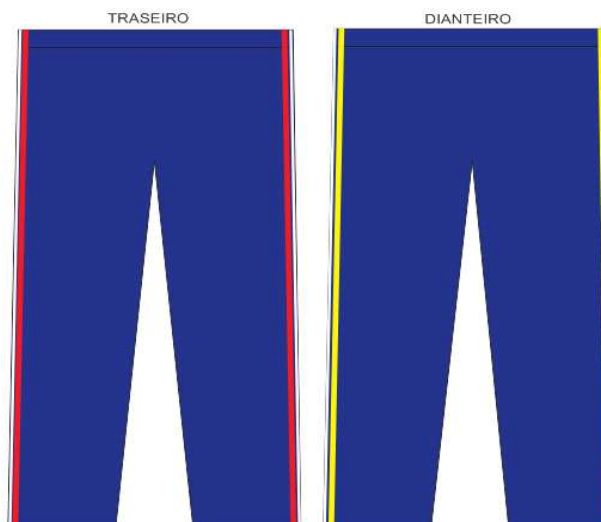



- Confeccionada em helanca 90% poliéster 10% viscose com gramatura de 275 g/m<sup>2</sup> (tolerância de 5% na composição e gramatura), na cor azul.
- Solidez da cor à lavagem alteração no mínimo 4.
- Solidez da cor ao suor ácido alteração no mínimo 4 e solidez da cor ao suor alcalino alteração no mínimo 4.
- Pantone Azul 194057 TPX; Pantone Vermelho 181662 TPX; Pantone; Amarelo 130859 TPX.
- Juntar frente e costas pelas laterais, passando o filete 100% Poliéster na cor branca ao meio de 0,5 cm, costurado em máquina overloque. Passar galão 100% Poliéster amarelo com 1,0 cm na parte lateral dianteira da calça e o galão vermelho com 1,0 cm na parte lateral traseira, costurado em máquina catraca. Deixando uma distância aproximada de 1 cm em cada galão.
- Gancho da frente, costas e entre pernas costuradas em máquina overloque.
- Cintura com elástico de 4 cm, costurado em máquina overloque e rebatido em máquina catraca.
- Etiqueta pregada no centro do gancho traseiro.

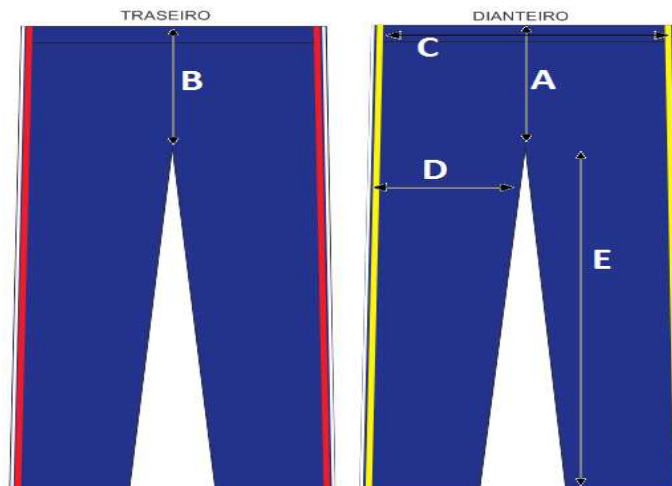

|   |               | CALÇA |       |       |       |       |       |       |       |       |       |       |       |
|---|---------------|-------|-------|-------|-------|-------|-------|-------|-------|-------|-------|-------|-------|
|   |               | 2     | 4     | 6     | 8     | 10    | 12    | 14    | 16    | P     | M     | G     | GG    |
| A | Gancho Frente | 22,00 | 23,00 | 24,00 | 25,00 | 26,00 | 27,00 | 28,00 | 29,00 | 30,00 | 31,00 | 32,00 | 33,00 |
| B | Gancho Costas | 26,00 | 27,00 | 28,00 | 29,00 | 30,00 | 31,00 | 32,00 | 33,00 | 34,00 | 35,00 | 36,00 | 37,00 |
| C | Cintura       | 20,00 | 22,00 | 24,00 | 26,00 | 28,00 | 30,00 | 32,00 | 34,00 | 36,00 | 38,00 | 40,00 | 42,00 |
| D | Coxa          | 22,00 | 23,00 | 24,00 | 25,00 | 26,00 | 27,00 | 28,00 | 29,00 | 31,00 | 32,00 | 33,00 | 34,00 |
| E | Entre Pernas  | 34,00 | 39,00 | 44,00 | 49,00 | 54,00 | 59,00 | 64,00 | 67,00 | 70,00 | 73,00 | 76,00 | 79,00 |

### **BERMUDA HELANCA**

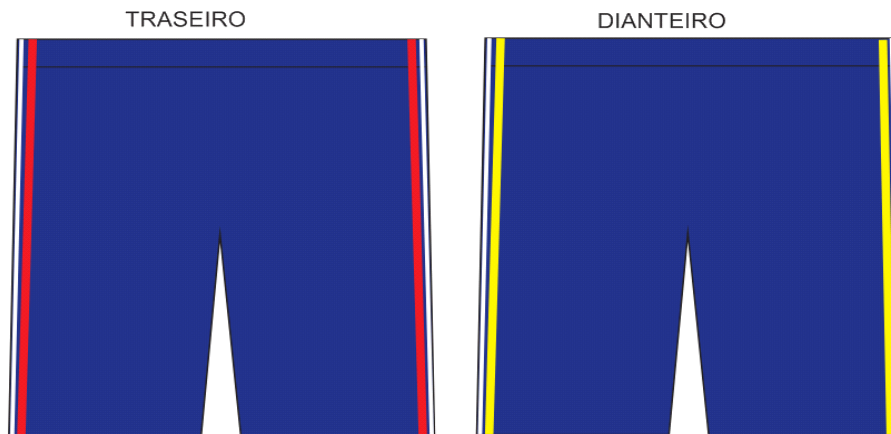

- Confeccionada em helanca 90% poliéster 10% viscose com gramatura de 275 g/m<sup>2</sup> (tolerância de 5% na composição e gramatura),
- Solidez da cor à lavagem alteração no mínimo 4
- Solidez da cor ao suor ácido alteração no mínimo 4 e solidez da cor ao suor alcalino alteração no mínimo 4.
- Pantone Azul 194057 TPX; Pantone Vermelho 181662 TPX; Pantone; Amarelo 130859 TPX.
- Juntar frente e costas pelas laterais, passando o filete 100% Poliéster na cor branca ao meio de 0,5 cm, costurado em máquina overloque. Passar galão 100% Poliéster amarelo Pantone 130859 TPX com 1,0 cm na parte lateral dianteira da bermuda e o galão vermelho 181662 TPX com 1,0 cm na parte lateral traseira, costurado em máquina catraca. Deixando uma distância aproximada de 1 cm em cada galão.
- Gancho da frente, costas e entre pernas costuradas em máquina overloque.
- Cintura com elástico de 4 cm, costurado em máquina overloque e rebatido em máquina catraca.
- Etiqueta pregada no centro do gancho traseiro.
- Fazer bainha aberta nas pernas, largura 2 cm, máquina cobertura bitola estreita.
- Fechar entre pernas com remate.

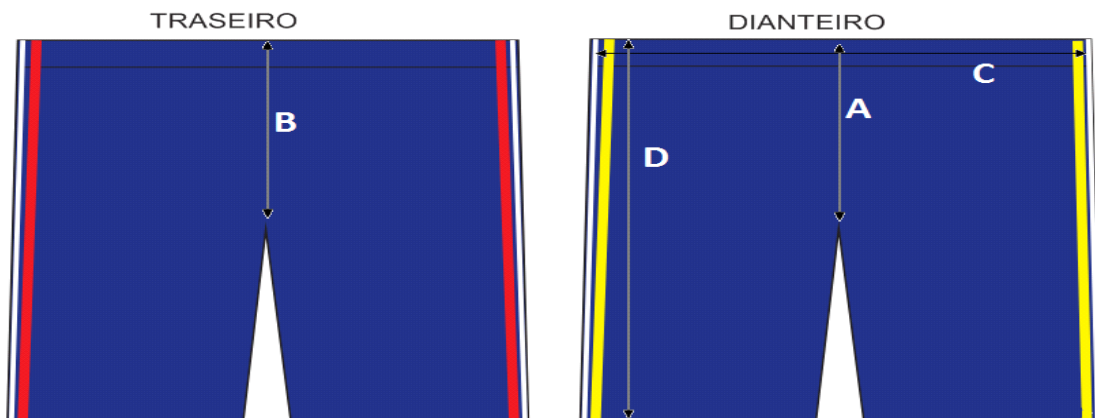

| BERMUDA |                  |       |       |       |       |       |       |       |       |       |       |       |       |
|---------|------------------|-------|-------|-------|-------|-------|-------|-------|-------|-------|-------|-------|-------|
|         |                  | 2     | 4     | 6     | 8     | 10    | 12    | 14    | 16    | P     | M     | G     | GG    |
| A       | Gancho Frente    | 22,00 | 23,00 | 24,00 | 25,00 | 26,00 | 27,00 | 28,00 | 29,00 | 30,00 | 31,00 | 32,00 | 33,00 |
| B       | Gancho Costas    | 26,00 | 27,00 | 28,00 | 29,00 | 30,00 | 31,00 | 32,00 | 33,00 | 34,00 | 35,00 | 36,00 | 37,00 |
| C       | Cintura Relaxada | 20,00 | 22,00 | 24,00 | 26,00 | 28,00 | 30,00 | 32,00 | 34,00 | 36,00 | 38,00 | 40,00 | 42,00 |
| D       | Comprimento      | 38,50 | 40,50 | 42,50 | 45,50 | 47,50 | 49,50 | 51,50 | 53,50 | 58,00 | 62,00 | 65,00 | 68,00 |

### CAMISETA MANGA CURTA



- Confeccionado em meia malha na cor Branca composição 75% algodão 25% poliéster (+/- 5%), com gramatura 165 g/m<sup>2</sup> (tolerância de 5% na gramatura e composição).
- Solidez da cor à lavagem alteração no mínimo 4.
- Solidez da cor ao suor ácido alteração no mínimo 4 e solidez da cor ao suor alcalino alteração no mínimo 4.
- Fechar ombros e laterais em máquina overloque.
- A gola da camiseta será confeccionada em gola retilínea, composição 100% poliéster, listrada nas cores branco, amarelo Pantone 130859 TPX, vermelho Pantone 181662 TPX, azul Pantone 194057 TPX e branco. Segue sequência das cores e largura das listras: com a gola pregada na peça, iniciando 0,4 cm listra branco, 0,4 cm listra amarelo, 0,1 cm listra branco, 0,4 listra vermelho, 0,1 cm listra branco, 0,4 cm listra azul, 0,4 cm listra branco. Gola pregada em máquina overloque com 2,0 cm pronta, modelo em gola V.
- A bainha da barra e bainha das mangas será costurada em máquina galoneira 2 agulhas, bitola larga com 2,0cm.
- Etiqueta costurada no centro do decote das costas.
- Estampa da frente em silkscreem do brasão da Prefeitura de Mauá com 7,0 cm de base 6,2 cm de altura para todos os tamanhos, conforme layout abaixo. Localizado no peito do lado esquerdo de quem veste.



PREFEITURA DO MUNICÍPIO DE MAUÁ  
SECRETARIA DE FINANÇAS  
DEPARTAMENTO DE COMPRAS

Fls. nº \_\_\_\_\_

Proc. nº 8160/2014

Rubrica: \_\_\_\_\_



- Estampa das costas em silkscreem com as escritas PREFEITURA MUNICIPAL DE MAUÁ SECRETARIA DE EDUCAÇÃO, medindo 19 cm x 9,5 cm de altura, na cor preto, conforme desenho abaixo:

PREFEITURA DO MUNICÍPIO DE MAUÁ  
SECRETARIA DE EDUCAÇÃO

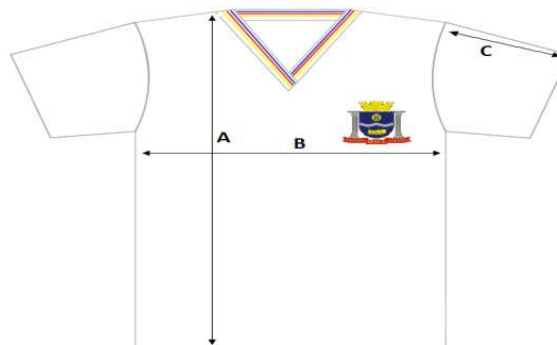

| CAMISETA MANGA CURTA |                               |       |       |       |       |       |       |       |       |       |       |       |       |
|----------------------|-------------------------------|-------|-------|-------|-------|-------|-------|-------|-------|-------|-------|-------|-------|
|                      |                               | 2     | 4     | 6     | 8     | 10    | 12    | 14    | 16    | P     | M     | G     | GG    |
| <b>A</b>             | <b>Comprimento total</b>      | 43,00 | 46,00 | 49,00 | 52,00 | 55,00 | 58,00 | 61,00 | 64,00 | 68,00 | 70,00 | 72,00 | 74,00 |
| <b>B</b>             | <b>Largura do torax</b>       | 33,00 | 35,00 | 37,00 | 39,00 | 41,00 | 43,00 | 45,00 | 47,00 | 49,00 | 52,00 | 55,00 | 58,00 |
| <b>C</b>             | <b>Comprimento das mangas</b> | 14,00 | 15,00 | 16,00 | 17,00 | 18,00 | 19,00 | 20,00 | 21,00 | 21,00 | 22,00 | 23,00 | 24,00 |

**CAMISETA MANGA LONGA**



- Confeccionado em meia malha na cor Branca composição 75% algodão 25% poliéster (+/- 5%), com gramatura 165 g/m<sup>2</sup> (tolerância de 5% na gramatura e composição).
- Solidez da cor à lavagem alteração no mínimo 4.
- Solidez da cor ao suor ácido alteração no mínimo 4 e solidez da cor ao suor alcalino alteração no mínimo 4.
- Fechar ombros e laterais em máquina overloque.
- A gola da camiseta será confeccionada em gola retilínea, composição 100% poliéster, listrada nas cores branco, amarelo Pantone 130859 TPX, vermelho Pantone 181662 TPX, azul Pantone 194057 TPX e branco. Segue sequencia das cores e largura das listras: com a gola pregada na peça, iniciando 0,4 cm listra branco, 0,4 cm listra amarelo, 0,1 cm listra branco, 0,4 listra vermelho, 0,1 cm listra branco, 0,4 cm listra azul, 0,4 cm listra branco. Gola pregada em máquina overloque com 2,0 cm pronta, modelo em gola V.
- A bainha da barra e bainha das mangas será costurada em máquina galoneira 2 agulhas, bitola larga com 2,0cm.
- Etiqueta costurada no centro do decote das costas.
- Estampa da frente em silkscreem do brasão da Prefeitura de Mauá com 7,0 cm de base e 6,2 cm de altura para todos os tamanhos, conforme layout abaixo. Localizado no peito do lado esquerdo de quem veste.



- Estampa das costas em silkscreem com as escritas PREFEITURA DO MUNICÍPIO DE MAUÁ SECRETARIA DE EDUCAÇÃO, medindo 19 cm x 9,5 cm de altura, na cor preto, conforme desenho abaixo:

PREFEITURA DO MUNICÍPIO DE MAUÁ  
 SECRETARIA DE EDUCAÇÃO



| Camiseta Manga longa |                             |              |              |              |              |              |              |              |              |              |              |              |              |
|----------------------|-----------------------------|--------------|--------------|--------------|--------------|--------------|--------------|--------------|--------------|--------------|--------------|--------------|--------------|
|                      |                             | 2            | 4            | 6            | 8            | 10           | 12           | 14           | 16           | P            | M            | G            | GG           |
| <b>A</b>             | <b>Comprimento total</b>    | <b>43,00</b> | <b>46,00</b> | <b>49,00</b> | <b>52,00</b> | <b>55,00</b> | <b>58,00</b> | <b>61,00</b> | <b>64,00</b> | <b>68,00</b> | <b>70,00</b> | <b>72,00</b> | <b>74,00</b> |
| <b>B</b>             | <b>Largura do torax</b>     | <b>33,00</b> | <b>35,00</b> | <b>37,00</b> | <b>39,00</b> | <b>41,00</b> | <b>43,00</b> | <b>45,00</b> | <b>47,00</b> | <b>49,00</b> | <b>52,00</b> | <b>55,00</b> | <b>58,00</b> |
| <b>C</b>             | <b>Comprimento da manga</b> | <b>38,00</b> | <b>41,00</b> | <b>44,00</b> | <b>47,00</b> | <b>51,00</b> | <b>54,00</b> | <b>57,00</b> | <b>60,00</b> | <b>63,00</b> | <b>65,00</b> | <b>67,00</b> | <b>69,00</b> |

**MEIAS**



- Meia na cor branca, composição: 60% algodão – 38,5% poliamida– 1,5% elastodieno; com calcanhar e ponteira na cor azul pantone referência 194057 TPX.
- Gramatura: 195 gr/m²;



PREFEITURA DO MUNICÍPIO DE MAUÁ  
SECRETARIA DE FINANÇAS  
DEPARTAMENTO DE COMPRAS

Fls. nº \_\_\_\_\_

Proc. nº 8160/2014

Rubrica: \_\_\_\_\_

- PUNHO: jérsei (meia malha) com disposição de agulhas 1X1, onde uma tece e uma forma o canelado (aspecto = sanfona 1X1).
- Encolhimento/Alongamento Largura: - 12%, no máximo.
- Encolhimento/Alongamento Comprimento: - 12%, no máximo.
- Meia com duas listras azuis de 3 mm cada, distância entre as listras de 3 mm, localizada a 30 mm abaixo do punho. Escrito de PREFEITURA DE MAUÁ na cor preta com 5 mm de altura, distância entre as escritas de 3 mm, localizada a 3 mm abaixo da listra azul. Conforme ilustração abaixo.
- A meia deve costurada em máquina remalhadeira. A costura da meia deve estar de acordo com a porção subjacente do corpo para vestir de modo que não há rugas indesejáveis ou espessuras no tecido causando pressão nos dedos ou no peito do pé.

| DIMENSÕES DO PRODUTO ACABADO |                      |         |         |         |         |         |         |         |         |
|------------------------------|----------------------|---------|---------|---------|---------|---------|---------|---------|---------|
| LEGENDA                      | DADOS                | BB      | PP      | P       | M       | G       | GG      | XGG     | Adulto  |
| A                            | Tamanho do Calçado   | 14 a 17 | 18 a 21 | 22 a 25 | 26 a 29 | 30 a 33 | 34 a 37 | 38 a 41 | 42 a 45 |
| B                            | Idade                | 1 e 2   | 3 e 4   | 5 e 6   | 7 e 8   | 9 e 10  | 11 e 12 | 13 e 14 | 15 a 18 |
| C                            | Largura do Punho     | 6,0 cm  | 6,0 cm  | 6,5 cm  | 6,5 cm  | 6,5 cm  | 7,5 cm  | 7,5 cm  | 7,5 cm  |
| D                            | Altura do Punho      | 1,5 cm  | 1,5 cm  | 1,5 cm  | 1,5 cm  | 2,0 cm  | 2,0 cm  | 2,0 cm  | 2,0 cm  |
| E                            | Comprimento da Perna | 5,0 cm  | 6,0 cm  | 7,0 cm  | 8,0 cm  | 9,0 cm  | 10,0 cm | 11,0 cm | 12,0 cm |
| F                            | Comprimento do Pé    | 7,0 cm  | 9,0 cm  | 11,0 cm | 13,0 cm | 16,0 cm | 20,0 cm | 22,0 cm | 25,0 cm |

\*As medidas terão tolerância de 5% para mais ou para menos, desde que não altere a qualidade do produto.

### TABELA DE ENSAIOS NECESSÁRIOS

| ESPECIFICAÇÃO DO TECIDO HELANCA |                         |                           |               |
|---------------------------------|-------------------------|---------------------------|---------------|
| TABELA I ( ENSAIO(S)/LAUDO(S))  |                         |                           |               |
| CARACTERÍSTICA                  | NORMA                   | ESPECIFICAÇÃO             | TOLERÂNCIA    |
| COMPOSIÇÃO                      | 20/05 e 20A/05 DA AATCC | 90% Poliéster 10% Viscose | ± 5%          |
| GRAMATURA                       | NBR 10591/2008          | 275 g/m <sup>2</sup>      | ± 5%          |
| ARMAÇÃO/ESTRUTURA               | NBR 13462/95            | MALHA TIPO HELANCA        | NÃO SE APLICA |
| SOLIDEZ DA COR À LAVAGEM        | NBR ISO 105 C06/10 -A1S | ALTERAÇÃO 4               | MÍNIMO        |
| SOLIDEZ DA COR AO SUOR ÁCIDO    | NBR ISO 105 E 4         | ALTERAÇÃO 4               | MÍNIMO        |
| SOLIDEZ DA COR AO SUOR ALCALINO | NBR ISO 105 E 4         | ALTERAÇÃO 4               | MÍNIMO        |

| ESPECIFICAÇÃO DO TECIDO MEIA MALHA |                         |                           |               |
|------------------------------------|-------------------------|---------------------------|---------------|
| TABELA II ( ENSAIO(S)/LAUDO(S))    |                         |                           |               |
| CARACTERÍSTICA                     | NORMA                   | ESPECIFICAÇÃO             | TOLERÂNCIA    |
| COMPOSIÇÃO                         | 20/05 e 20A/05 DA AATCC | 75% algodão 25% poliéster | ± 5%          |
| GRAMATURA                          | NBR 10591/2008          | 165 G/M <sup>2</sup>      | ± 5%          |
| ARMAÇÃO/ESTRUTURA                  | NBR 13462/95            | MEIA MALHA                | NÃO SE APLICA |
| SOLIDEZ DA COR À LAVAGEM           | NBR ISO 105 C06/10 -A1S | ALTERAÇÃO 4               | MÍNIMA        |
| SOLIDEZ DA COR AO SUOR ÁCIDO       | NBR ISO 105 E 4         | ALTERAÇÃO 4               | MÍNIMA        |
| SOLIDEZ DA COR AO SUOR ALCALINO    | NBR ISO 105 E 4         | ALTERAÇÃO 4               | MÍNIMA        |

## II - DESCRIÇÃO DOS ITEM

### LOTE 02

| TABELA II  |              |
|------------|--------------|
| QUANTIDADE | DESCRIÇÃO    |
| 48.000     | Par de Tênis |

### TÊNIS



### ESPECIFICAÇÃO TÉCNICA – TÊNIS COLEGIAL



**CABEDAL** - Produto confeccionado em material sintético e lona de algodão de alta qualidade para o melhor desempenho, respirabilidade e durabilidade do produto.

**SOLADO** - Produto confeccionado em borracha termoplástica, macio e aderente, com a planta reta, o que distribui uniformemente os atritos por todo solado.

**MONTAGEM** - Produto montado pelo processo de injeção direta no cabedal, processo que não requer nenhum tipo de cola ou solvente, trazendo muitos benefícios ao meio ambiente.

#### COMPOSIÇÃO DO SOLADO



#### ENTRESSOLA

Confeccionado em borracha termoplástica dureza 60(+/-5), densidade 1,03 (+/-0,05), abrasão menor 250mm<sup>3</sup>, na cor branca. Injeção direta no cabedal (ausência de adesivos).

#### SOLETA

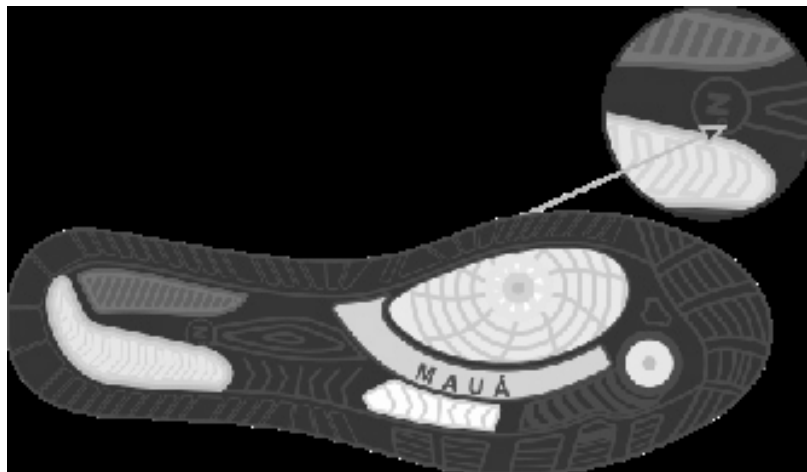

- Confeccionado em borracha termoplástica dureza 60(+/-5), densidade 1,03 (+/-0,05), abrasão menor 250mm<sup>3</sup>, na cor preto Injeção direta na entressola (ausência de adesivos), pelo processo de inserto, deverá ter sulcos para escoação, e de forma fixa e visível o número referente ao tamanho do calçado

#### INSERTO- I

#### ÁREA DE GRIP

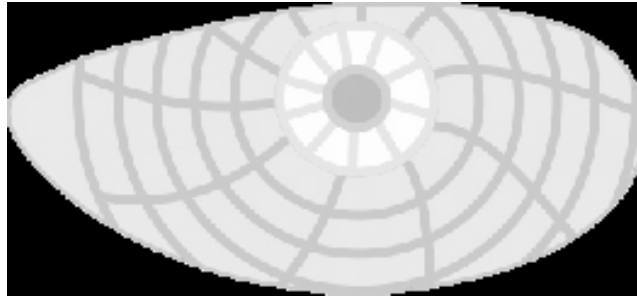

- Confeccionado em borracha termoplástica dureza 60(+/-5), densidade 1,03 (+/-0,05), abrasão menor que 250mm<sup>3</sup>, na cor amarelo (Pantone 108 M solid matte) Injeção direta na soleta (ausência de adesivos), pelo processo de inserto.

#### INSERTO- II

#### ÁREA DE GRIP



- Confeccionado em borracha termoplástica dureza 60(+/-5), densidade 1,03 (+/-0,05), abrasão menor que 250mm<sup>3</sup>, na cor vermelho (Pantone 185 M solid matte) Injeção direta na soleta (ausência de adesivos), pelo processo de inserto.

#### INSERTO- III



- Confeccionado em borracha termoplástica dureza 60(+/-5), densidade 1,03 (+/-0,05), abrasão menor que 250mm<sup>3</sup>, na cor vermelho (Pantone 185 M solid matte) Injeção direta na entressola (ausência de adesivos), pelo processo de inserto.

#### INSERTO- IV

Confeccionado em borracha termoplástica dureza 60(+/-5), densidade 1,03 (+/-0,05), abrasão menor que 250mm<sup>3</sup>, na cor 100% transparente com nome do município de 'MAUÁ' impressa na cor marinho (Pantone 296 M solid matte). Impressa na sua parte inferior (sem contato com o solo). injeção direta na soleta (ausência de adesivos), pelo processo de inserto.

#### INSERTO- V



Confeccionado em borracha termoplástica dureza 60(+/-5), densidade 1,03 (+/-0,05), abrasão menor que 250mm<sup>3</sup>, na cor branca. Injeção direta na soleta (ausência de adesivos), pelo processo de inserto.

#### COMPONENTES DO CABEDAL

#### CABEDAL

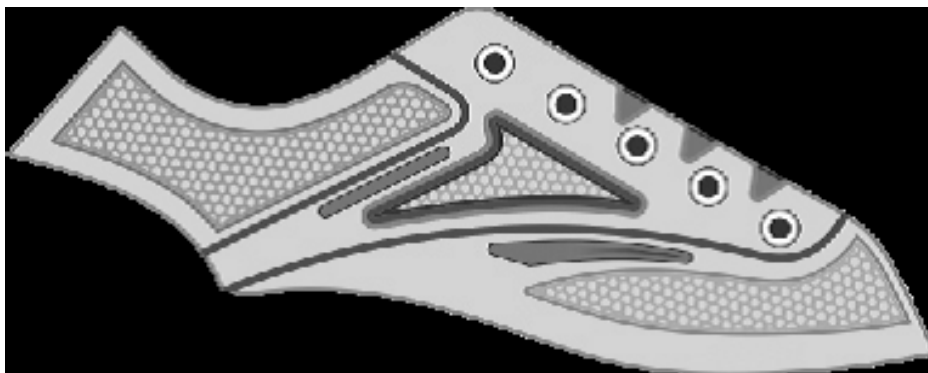

Confeccionado em laminado sintético com espessura entre 1.3mm e 1.5 mm, dublado com manta em fios de poliéster agulhada 140gr/m<sup>2</sup>, gramatura final 775 a 850gr/m<sup>2</sup>, laminação em sua superfície gravado pelo processo vaib na cor prata (pantone 877 M solid matte). Detalhes em alta frequência e silk screen nas cores

marinho (PANTONE 296 M solid matte), vermelho (PANTONE 185 M solid matte) e grafite (PANTONE 431 M solid matte).

#### PUXADOR



Confeccionado em laminado sintético com espessura entre 1.3mm e 1.5 mm, dublado com manta em fios de poliéster agulhada 140gr/m<sup>2</sup>, gramatura final 775 a 850gr/m<sup>2</sup>, laminação em sua superfície gravado pelo processo vaib na cor prata (PANTONE 877 M solid matte). Laminado sintético 100% pvc transparente, impresso o nome e o brasão do município de 'MAUÁ' na cor marinho (PANTONE 296 M solid matte). Em alta resolução aplicado pelo processo de soldagem eletrônica e detalhes em silk screen nas cores grafite (PANTONE 431 M solid matte).

#### LINGUETA

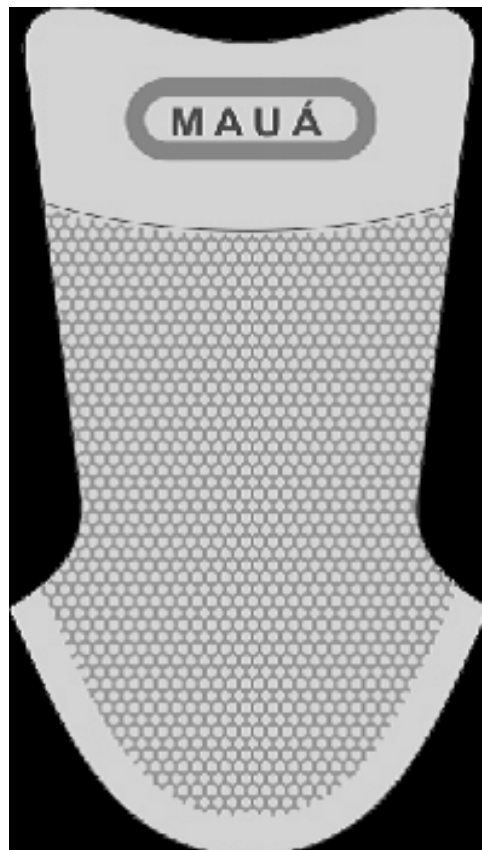



**PREFEITURA DO MUNICÍPIO DE MAUÁ**  
**SECRETARIA DE FINANÇAS**  
**DEPARTAMENTO DE COMPRAS**

Fls. nº \_\_\_\_\_

Proc. nº **8160/2014**

Rubrica: \_\_\_\_\_

Confeccionado em laminado sintético com espessura entre 1.3 mm e 1.5 mm, dublado com manta em fios de poliéster agulhada 140gr/m<sup>2</sup>, gramatura final 775 a 850gr/m<sup>2</sup>, laminação em sua superfície gravado pelo processo vaib na cor prata (pantone 877 m solid matte). laminado sintético 100% pvc transparente impresso o nome do município de 'MAUÁ' na cor marinho (PANTONE 296 M solid matte). em alta resolução aplicado pelo processo de soldagem eletrônica e detalhes em alta frequência e silk screen na cor grafite (pantone 431 m solid matte).

**TRASEIRA**



Confeccionado em lona 100% algodão, ligamento panamá gramatura 288gr/m<sup>2</sup>, densidade do urdume 57 fios/pol., densidade da trama 30,5 fio/pol. Dublada (unida) com forro, ligamento Sarja, gramatura 188gr/m<sup>2</sup>, densidade do urdume 76fios/pol., densidade da trama 38 fios/pol., na cor marinho (Pantone 296 M solid matte). Com aplicação de viés na borda para melhor acabamento.

**FRENTE**



Confeccionado em lona 100% algodão, ligamento panamá gramatura 288gr/m<sup>2</sup>, densidade do urdume 57 fios/pol., densidade da trama 30,5 fio/pol. Dublada (unida) com forro, ligamento Sarja, gramatura 188gr/m<sup>2</sup>, densidade do urdume 76fios/pol., densidade da trama 38 fios/pol., na cor marinho (Pantone 296 M solid matte). Com aplicação de costuras.

**FORRO DO COLARINHO**



Confeccionado em tecido (nylon smash) mínimo 2 mm de espessura com gramatura 140gr/m<sup>2</sup>, na cor marinho (Pantone 296 M solid matte).

**FORRO DA LINGUETA**



Confeccionado em tecido (nylon smash) mínimo 2 mm de espessura com gramatura 140gr/m<sup>2</sup>, na cor marinho (Pantone 296 M solid matte)

**REFORÇO INTERNO**



Confeccionado em resina termoplástica com 1.0 mm de espessura dublada com não tecido, na cor natural. Aplicado pelo processo termo transferível.

### REFORÇO INTERNO



Confeccionado em resina termoplástica com 1.0 mm de espessura dublada com não tecido, na cor natural. Aplicado pelo processo termo transferível.

### TUBOX

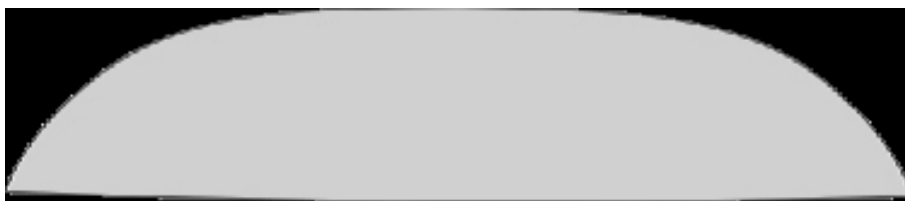

Confeccionado em resina termoplástica com 1.0mm de espessura dublada com não tecido, na cor natural. Aplicado pelo processo termo transferível.

### ENCHIMENTO DO COLARINHO



Confeccionado em Espuma de poliuretano de 14 mm de espessura e densidade de D-33>, na cor branca.

### FORRAÇÃO INTERNA



Confeccionada em não-tecido 100%poliéster, gramatura final 100gr/m<sup>2</sup>, na cor preta. Aplicado pelo processo de colagem e costuras.

#### FORRAÇÃO INTERNA



Confeccionada em não-tecido 100%poliéster, gramatura final 100gr/m<sup>2</sup>, na cor preta. Aplicado pelo processo de colagem e costuras.

#### PALMILHA DE HIGIÊNIZAÇÃO



Confeccionado em placa de EVA com espessura de 3,8 mm dublado com tecido jacquard 100% poliéster, gramatura 90 gr/m<sup>2</sup>, na cor branca, formato anatômico.

#### COMPONENTES DO CALÇADO

##### ILHÓS

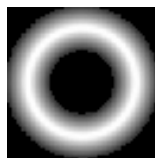

Confeccionado em alumínio com banho antioxidante, com diâmetro externo da cabeça de 9.5 mm, diâmetro interno de 4.5 mm, na cor metálica. Aplicado pelo método de prensagem.



## VIÉS



Confeccionado em tecido 100% algodão, 15% de goma, com largura de 26 mm e 5 mm depois de dobrado, na cor marinho (Pantone 296 M solid matte). Aplicado pelo método de costura.

## ATACADOR

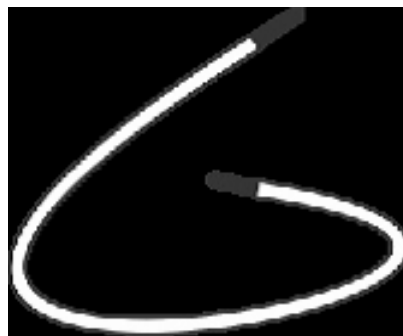

Confeccionado em fios trançados 100% poliéster, com tamanhos equivalentes e proporcionais à numeração, na cor branca, formato chato, com ponteiros de acabamento de acetato.

## INSUMOS

Apresentação dos insumos juntamente com laudos que atestem utilização dos mesmos na confecção do calçado e conseqüentemente dos laudos. Conforme tabela a baixo.

| INSUMOS                                    |
|--|
| LAMINADO SINTÉTICO (PLACA 01) GRAMATURA    |
| LAMINADO SINTÉTICO (PLACA 02) ESPESSURA    |
| RESINA TERMOPLÁSTICA                       |
| REFORÇO DO CABEDAL                         |
| NYLON SMASH                                |
| FORRO COLARINHO E LINGUETA                 |
| PLACA DE EVA                               |
| BORRACHA TERMOPLÁSTICA (PLACA 01) DUREZA   |
| BORRACHA TERMOPLÁSTICA (PLACA 02) DESGASTE |

## TABELA DE ENSAIOS NECESSÁRIOS

Deverão ser realizados nos insumos os seguintes testes pelo licitante para apresentação no órgão



PREFEITURA DO MUNICÍPIO DE MAUÁ  
SECRETARIA DE FINANÇAS  
DEPARTAMENTO DE COMPRAS

Fls. nº \_\_\_\_\_

Proc. nº 8160/2014

Rubrica: \_\_\_\_\_

| TABELA III                                   |           |                    |
|--|-----------|--------------------|
| INSUMOS                                      | ENSAIOS   | RESULTADO ESPERADO |
| LAMINADO SINTÉTICO                           | GRAMATURA | 750gr/ m2 = ≥      |
| LAMINADO SINTÉTICO                           | ESPESSURA | 1,3 mm = ≥         |
| RESINA TERMOPLÁSTICA                         | ESPESSURA | 0,60 mm = ≥        |
| REFORÇO DO CABEDAL                           | GRAMATURA | 60gr/ m 2 = ≥      |
| NYLON SMASH                                  | GRAMATURA | 120gr/ m2 = ≥      |
| FORRO COLARINHO E LINGUETA                   | GRAMATURA | 90gr/ m 2 = ≥      |
| PLACA DE EVA                                 | ESPESSURA | 3,8 mm = ≥         |
| BORRACHA TERMOPLÁSTICA (SOLADO E ENTRESSOLA) | DUREZA    | 65 = ≤             |
| BORRACHA TERMOPLÁSTICA(SOLADO E ENTRESSOLA)  | DESGASTE  | 250 mm 3 = ≤       |
| LONA JÁ UNIDA A SARIA                        | GRAMATURA | 500gr/ m2 = ≥      |

#### VI - OBRIGAÇÕES E RESPONSABILIDADES DA CONTRATADA

- A entrega deverá ocorrer em até 40 (quarenta) dias úteis, a contar da data do recebimento da autorização de fornecimento emitida pela secretaria gerenciadora.
- Local de entrega: Almoxarifado Central – Rua Antônia Rosa Fioravanti, nº 4000 – Bairro Cerqueira Leite – Mauá/SP.
- Os uniformes deverão ser entregues embalados por kit (1 calça, 1 jaqueta, 1 bermuda, 2 camisetas de manga curta, 1 camiseta de manga longa e 2 pares de meia), em quantidades e tamanhos compatíveis, com o número de alunos por escola, conforme autorização de fornecimento.
- As caixas deverão estar identificadas com o número de kits, tamanhos e nome da referida Unidade Escolar.
- Os materiais devem ser de boa qualidade e resistentes, obedecendo aos padrões do domínio público;
- **AMOSTRA LOTE 01** - A empresa vencedora deverá apresentar as AMOSTRAS de todos os itens em um único tamanho, e todos os laudos que constam na tabela de ensaio em até 02 (dois) dias úteis após a realização do certame. A empresa ainda deverá enviar como amostra 01 metro do tecido malha branca e 01 metro do tecido helanca azul, utilizados para confecção das amostras. Caso seja necessário, poderão ser enviadas as amostras para laboratório para refazer os laudos exigidos, e todas as despesas serão por conta da empresa que vencedora.
- **AMOSTRA LOTE 02** - A empresa vencedora deverá apresentar AMOSTRA de 01 par de tênis nas seguintes numerações: 26, 34, 38 e 44.
- As amostras poderão conter qualquer logo, para efeito de conferência da qualidade do bordado e do Silk.
- As amostras deverão estar identificadas com o número do pregão, lote e item, assim como nome da empresa de forma legível.
- Local de entrega das amostras: Prefeitura de Mauá / Departamento de Compras e Licitações - Avenida João Ramalho, nº 205 - 1º Andar - Vila Noemia - Mauá - SP.
- As amostras serão analisadas pela equipe da Secretaria de Educação para verificação de conformidade com as exigências solicitadas no Anexo I. Caso a amostra apresentada não atenda aos requisitos mínimos

AV. JOÃO RAMALHO, Nº 205, 1º ANDAR, VILA NOÊMIA, MAUÁ, SP, CEP 09371-520,  
FONES 4512-7825/7824, CNPJ 46.522.959-0001-98, INSCR. EST. ISENTA, SITE [WWW.MAUA.SP.GOV.BR](http://WWW.MAUA.SP.GOV.BR)



**PREFEITURA DO MUNICÍPIO DE MAUÁ**  
**SECRETARIA DE FINANÇAS**  
**DEPARTAMENTO DE COMPRAS**

Fls. nº \_\_\_\_\_

Proc. nº **8160/2014**

Rubrica: \_\_\_\_\_

exigidos no edital, a licitante terá suas amostras desclassificadas para o lote, e será analisada amostra da segunda melhor classificada e assim sucessivamente até que se encontre alguma empresa que atenda as exigências do edital.

- A empresa que tiver sua amostra aprovada será declarada vencedora do lote.
- As amostras das empresas vencedoras permanecerão como referência para posterior conferência com o material a ser entregue pelas licitantes ganhadoras.
- A garantia mínima contra defeitos de confecção (corte, costura e acabamento) e de qualidade do tecido (encolhimento e tingimento) das peças deverá ser de seis meses (180 dias) a partir da data de entrega das peças.
- Cada peça deverá possuir internamente etiqueta informando a composição do tecido.
- O recebimento será comprovado através de assinatura do canhoto da nota fiscal, e a aceitação final dos uniformes só estará caracterizada após verificação da conformidade dos uniformes, da qualidade da confecção, modelo, tecido e das medidas.
- Os uniformes mesmo entregues e recebidos, ficam sujeitos a ajustes, reposição ou substituição pela empresa contratada, se constatado existência de defeito ou que venha apresentar defeito dentro do prazo de garantia, cuja verificação só se tenha tornado possível no decorrer deste prazo.
- Os laudos deverão ser de laboratórios credenciados pelo INMETRO.
- Todas as despesas com frete, carga, descarga e transporte correrão por conta da Contratada, bem como todos os impostos e taxas incidentes.
- A empresa vencedora deverá enviar, no prazo máximo de 24 horas após o julgamento do certame, a proposta com a nova recomposição de preços com os valores iguais ou inferiores aos definidos na etapa de lances. Em caso dos valores serem inferiores, deverá a proposta vir acompanhada de “carta de desconto”.
- Nas notas fiscais emitidas deverá constar o número da licitação e do contrato, obrigatoriamente. Contrato de fornecimento com prazo de validade e vigência de 12 (doze) meses, a contar da sua assinatura.

Mauá, 07 de novembro de 2014.

**Jaqueline Aparecida Silva Alves Corrêa**  
Coordenadora de Gestão Administrativa



ANEXO II

DOCUMENTO DE CREDENCIAMENTO

(a ser apresentado no início da sessão ao pregoeiro, com cédula de identidade ou equivalente)

À

Prefeitura do Município de Mauá

Departamento de Compras

PREGÃO PRESENCIAL R.P. Nº 136/2014

A empresa....., inscrita no CNPJ/MF sob o nº....., com sede e m....., na Rua/Av. ...., nº....., tendo como representante legal o (a) Sr.(a) .....(citar o cargo), **CRENCIA** o (a) SR.(a)....., portador da carteira de identidade nº....., devidamente inscrito no CPF/MF sob o nº....., para representá-la perante a Prefeitura Municipal de Mauá na licitação Pregão Presencial nº 136/2014, outorgando-lhe expressos poderes para formulação de lances verbais, interposição de recursos contra as decisões do pregoeiro e, para prática de todos os demais atos inerentes ao certame em referência.

(local data)

.....  
Nome/assinatura

Cargo



PREFEITURA DO MUNICÍPIO DE MAUÁ  
SECRETARIA DE FINANÇAS  
DEPARTAMENTO DE COMPRAS

Fls. nº \_\_\_\_\_

Proc. nº 8160/2014

Rubrica: \_\_\_\_\_

ANEXO III

MINUTA DA ATA DE REGISTRO DE PREÇOS  
ATA DE REGISTRO DE PREÇOS Nº. \_\_\_\_ / 2014.

|  |
|--|
| ATA DE REGISTRO DE PREÇOS *****  |
| PROCESSO Nº 8160/2014 /2014 O QUAL DEU ORIGEM AO PREGÃO PRESENCIAL N.º/2014  |
| OBJETO: CONTRATAÇÃO DE EMPRESA PARA AQUISIÇÃO DE UNIFORMES ESCOLARES E TÊNIS DESTINADOS AOS ALUNOS DA REDE MUNICIPAL DE ENSINO |
| COMPROMISSÁRIO FORNECEDOR:   |
| PRAZO DE VALIDADE DO REGISTRO: O prazo de validade da ata de registro de preços será de 12 (doze) meses.                       |
| USUÁRIOS DO REGISTRO:  |
| DATA DE ASSINATURA: _____.   |
| VALOR TOTAL ESTIMADO:  |

I - PREÂMBULO

Pelo presente instrumento, na melhor forma de direito, de um lado a Prefeitura, com sede neste, neste ato representada por \*\*\*\*e de outro lado, a empresa \*\*\*\*\*doravante denominado simplesmente COMPROMISSÁRIO FORNECEDOR, em conformidade com o estabelecido no artigo 15, II, da lei federal n.º 8.666, de 21 de junho de 1993, e Decreto Municipal nº 5699/97 têm entre si, justo e contratado o que se segue:

II - FUNDAMENTO DO COMPROMISSO

O presente instrumento foi lavrado em decorrência do Pregão Presencial acima referido, regendo-se pelas normas da Lei n.º 8.666, de 21 de julho de 1993 e alterações posteriores.

As despesas decorrentes deste compromisso serão suportadas pela dotação orçamentária –\*\*\*\*\*- Códigos Reduzidos – \*\*\*\*\*.

III - DO OBJETO E DOS PREÇOS

1. O presente compromisso destina-se ao fornecimento à Prefeitura do objeto referido, na conformidade do estabelecido no presente instrumento:

| ITEM | UNID | PRODUTOS | MARCA | QUANT. ESTIMADA MENSAL | QUANT. ESTIMADA ANUAL. | VALOR UNITÁRIO | VALOR TOTAL |
|------|------|----------|-------|------------------------|------------------------|----------------|-------------|
|      |      |          |       |                        |                        |                |             |

2. O(s) preço(s) unitário(s) do(s) produto(s) objeto deste, para a data da assinatura do presente COMPROMISSO, será (ão) aquele(s) constante(s) nesta Ata de Registro de Preços.

3. O(s) produto(s), constante(s) na Ata de Registro de Preços (conforme planilha com descrição do(s) produto(s), especificação (ões), preço(s) registrado(s), valor total estimado e locais de entrega), objeto do presente compromisso, será (ão) sempre fornecido(s) dentro das especificações e locais constantes no mesmo ou ainda naqueles definidos na autorização de fornecimento e que estão contidas no EDITAL que regeu a correspondente licitação e na forma prevista na proposta, naquilo que não o contrariar, dentro dos prazos estabelecidos, sob pena de incorrer nas sanções previstas.

4. No(s) preço(s) referido(s) no item antecedente já se encontram incluídos todos os custos diretos e indiretos, como frete, encargos fiscais, sociais, trabalhistas, comerciais, previdenciários, e quaisquer outros.

5. Correrão exclusivamente por conta do COMPROMISSÁRIO FORNECEDOR quaisquer tributos, taxas ou preços públicos devidos.

6. O COMPROMISSÁRIO FORNECEDOR não será ressarcido de quaisquer despesas decorrentes de custos ou serviços não previstos no presente COMPROMISSO, independentemente da causa que tenha determinado a omissão.

IV - DA OBRIGAÇÃO DE FORNECIMENTO

1. Durante o prazo de validade deste compromisso e do preço registrado, o COMPROMISSÁRIO FORNECEDOR estará obrigado a fornecer à Prefeitura, sempre que por ela for exigido, o(s) produto(s) objeto do presente, na(s) quantidade(s) pretendida(s), dentro das especificações e nos locais indicados na Ata de Registro de Preços, e na Autorização de Fornecimento nos termos da cláusula V deste instrumento.

2. A PREFEITURA não estará obrigada a adquirir do COMPROMISSÁRIO FORNECEDOR uma quantidade mínima do(s) produto(s) objeto do presente compromisso, ficando a seu exclusivo critério a definição da quantidade, do momento e da forma de fornecimento, desde que respeitado o disposto nos itens antecedentes.

3. A PREFEITURA poderá, nos termos da legislação em vigor, adquirir de outros fornecedores o(s) produto(s) objeto do presente compromisso, vedada, todavia, qualquer aquisição deste(s) produto(s) por preço(s) igual (is) ou superior (es) ao(s) que poderia(m) ser obtido(s) do COMPROMISSÁRIO FORNECEDOR pela execução do presente COMPROMISSO.

V - DAS CONDIÇÕES DE FORNECIMENTO

1. Sempre que necessitar, ao longo de todo o período de validade do presente compromisso, a PREFEITURA convocará o COMPROMISSÁRIO FORNECEDOR para que, no PRAZO MÁXIMO de quarenta e oito (48) horas, compareça à Prefeitura para assinar a Autorização de Fornecimento.

AV. JOÃO RAMALHO, Nº 205, 1º ANDAR, VILA NOÊMIA, MAUÁ, SP, CEP 09371-520,  
FONES 4512-7825/7824, CNPJ 46.522.959-0001-98, INSCR. EST. ISENTA, SITE [WWW.MAUÁ.SP.GOV.BR](http://WWW.MAUÁ.SP.GOV.BR)



**PREFEITURA DO MUNICÍPIO DE MAUÁ**  
**SECRETARIA DE FINANÇAS**  
**DEPARTAMENTO DE COMPRAS**

Fls. nº \_\_\_\_\_

Proc. nº **8160/2014**

Rubrica: \_\_\_\_\_

2. As autorizações de fornecimento de que trata o item antecedente serão considerados, para todos os fins de direito, instrumentos ao presente compromisso, e deverão ser formalizados, mediante convocação da PREFEITURA, devidamente assinada.
3. A autorização de fornecimento referida no item antecedente estipulará obrigatoriamente:
  - a) A quantidade do produto a ser fornecida pelo COMPROMISSÁRIO FORNECEDOR no momento;
  - b) A forma do fornecimento da quantidade no momento desejada, se parcelada em dias diferentes ou se integral;
  - c) O prazo máximo de entrega dos produtos;
  - d) O valor e a forma de pagamento pela PREFEITURA ao COMPROMISSÁRIO FORNECEDOR.
4. O não comparecimento injustificado do COMPROMISSÁRIO FORNECEDOR no prazo assinalado na cláusula V, no item 1, para o aperfeiçoamento do contrato acessório de fornecimento o sujeitará às penalidades previstas na cláusula XIV, no item 4.4, limitada a 2 (duas) recusas, sob pena de ultrapassado este limite, ficar caracterizada a inexecução total ou parcial do presente compromisso, conforme o caso, para os fins previstos na legislação em vigor e no presente compromisso.

**VI - DAS CONDIÇÕES DE PAGAMENTO**

1. O pagamento do COMPROMISSÁRIO FORNECEDOR pela PREFEITURA, de acordo com o estipulado no item 1 desta cláusula, será devido a cada fornecimento realizado, desde que tenha sido este regularmente formalizado na conformidade do estabelecido na cláusula V deste compromisso.
2. O pagamento do preço devido em cada fornecimento será efetuado diretamente ao COMPROMISSÁRIO FORNECEDOR, pela PREFEITURA conforme constante na Ata de Registro de Preços, mediante a apresentação dos documentos pertinentes na unidade, 30 (trinta) dias corridos contados do recebimento definitivo de cada parcela dos produtos fornecidos pelo compromisso.
3. Os pagamentos serão efetuados na Tesouraria da PREFEITURA, 30 (trinta) dias corridos, contados da efetiva entrega do objeto. É facultado à PREFEITURA efetuar os pagamentos através de depósito bancário, ficando o Compromissário Fornecedor obrigado a fornecer o nome do Banco e respectivo número da conta bancária.
4. O COMPROMISSÁRIO FORNECEDOR obriga-se a manter durante toda a execução contratual, em compatibilidade com as obrigações por ele assumidas, todas as condições exigidas no aspecto jurídico e de qualificação técnica, econômica e financeira, bem como de regularidade perante o Fisco, quando das respectivas habilitações, sob pena de retenção do referido pagamento até sua efetiva regularização, sem prejuízo da aplicação das sanções previstas no Edital e Lei de Licitações. A regularidade perante o Fisco será comprovada com a apresentação das Certidões Negativa ou Positiva com Efeito de Negativa de Débito junto ao INSS e com a apresentação do Certificado de Regularidade perante o FGTS, na época da apresentação das Notas Fiscais e pagamento.

**VII - DA ATUALIZAÇÃO FINANCEIRA, DO CONTROLE E DA REVISÃO DE PREÇOS**

1. O(s) preço(s) referido(s) na cláusula III, no item 1, não será (ao) objeto de atualização financeira por via da aplicação de qualquer índice de correção monetária, ou mesmo de reajuste de qualquer natureza, na conformidade do disposto na legislação federal em vigor, ressalvada a hipótese de ser necessária ou admissível a celebração de termo aditivo entre as partes contratantes, em face de alterações futuras desta mesma legislação.

**VIII - DO VALOR ESTIMADO PARA O COMPROMISSO DE FORNECIMENTO**

1. O valor global estimado para o presente compromisso de fornecimento é de R\$ \*\* .

**IX - DA ENTREGA DO(S) PRODUTO(S) FORNECIDO(S)**

1. Aperfeiçoada a autorização de fornecimento na forma prevista na cláusula V no item 2 deste compromisso, estará o COMPROMISSÁRIO FORNECEDOR obrigado a fornecer os produtos nele estipulados, no prazo e na(s) quantidade(s) prevista(s).
2. Não será admitida a entrega de produtos pelo COMPROMISSÁRIO FORNECEDOR, nem o seu recebimento, sem que previamente tenha sido apresentada a autorização de fornecimento, devidamente assinada pela área emitente.

**X - DO RECEBIMENTO DO OBJETO CONTRATADO**

1. O objeto do presente compromisso será recebido na forma estabelecida nos itens subsequentes.
2. O recebimento far-se-á mediante recibo.
3. O custo com as inspeções, testes e quaisquer outras provas exigidas, nos termos das normas técnicas existentes, indispensáveis para a comprovação da boa execução do compromisso de fornecimento, correrão por conta do COMPROMISSÁRIO FORNECEDOR.
4. Estando os bens fornecidos em desacordo com as especificações e condições detalhadas no Edital de Pregão ou com o disposto no presente compromisso de fornecimento, o COMPROMISSÁRIO FORNECEDOR deverá substituí-los por outros que atendam estas exigências, no prazo de 12 horas da comunicação, sob pena de configuração da inexecução das obrigações assumidas no presente ajuste.
5. Ultrapassado o prazo previsto no item antecedente sem que o COMPROMISSÁRIO FORNECEDOR tenha substituído os produtos, será considerado como inexecução total do presente compromisso, incorrendo nas sanções previstas na cláusula XIV deste instrumento, podendo ainda a PREFEITURA devolvê-los ao local de origem mediante remessa, com frete a pagar.

**XI - DO PRAZO DO COMPROMISSO DE FORNECIMENTO E DA SUBCONTRATAÇÃO**

1. O prazo de validade da ata de registro de preços será de 12 (doze) meses, contados a partir da sua assinatura.
2. Não será admitida, a qualquer título, a subcontratação de terceiros pelo COMPROMISSÁRIO FORNECEDOR.

**XII - DOS DIREITOS DA PREFEITURA E DAS OBRIGAÇÕES DO COMPROMISSÁRIO FORNECEDOR**

1. São direitos da PREFEITURA no presente compromisso de fornecimento, além de outros decorrentes da legislação em vigor e dos termos deste instrumento:
  - a) O direito de exigir, sempre que conveniente e oportuno ao interesse público, o cumprimento das condições estipuladas na Autorização de fornecimento;
  - b) O direito de definir a forma de fornecimento desejada em cada aquisição e de receber os produtos dentro do prazo máximo de entrega a ser estipulado na Autorização de fornecimento, ou ainda, aquele previsto no edital de convocação objeto do presente compromisso;
  - c) O direito de optar pela rescisão administrativa do compromisso de fornecimento ou pela instauração de regular procedimento de revisão de preços, sempre que o preço registrado for superior ao praticado no mercado, ou implicar em redução da diferença do percentual fixado na ata de registro de preços;
  - d) O direito de rescindir administrativamente o presente compromisso de fornecimento nos casos previstos na cláusula XIV, itens 1 e 2 deste COMPROMISSO.
2. O COMPROMISSÁRIO FORNECEDOR obriga-se a manter durante a execução do presente compromisso de fornecimento, todas as condições de habilitação e qualificação exigidas na licitação que lhe é pertinente.

**AV. JOÃO RAMALHO, Nº 205, 1º ANDAR, VILA NOÊMIA, MAUÁ, SP, CEP 09371-520,**  
**FONES 4512-7825/7824, CNPJ 46.522.959-0001-98, INSCR. EST. ISENTA, SITE [WWW.MAUA.SP.GOV.BR](http://WWW.MAUA.SP.GOV.BR)**



**PREFEITURA DO MUNICÍPIO DE MAUÁ**  
**SECRETARIA DE FINANÇAS**  
**DEPARTAMENTO DE COMPRAS**

Fls. nº \_\_\_\_\_

Proc. nº **8160/2014**

Rubrica: \_\_\_\_\_

3. O COMPROMISSÁRIO FORNECEDOR é a único responsável, em qualquer caso, por dano ou prejuízo que possa causar a terceiros em decorrência do fornecimento, descabendo quaisquer responsabilidades ou ônus à PREFEITURA.

**XIII - DOS DIREITOS DO COMPROMISSÁRIO FORNECEDOR**

1. São direitos do COMPROMISSÁRIO FORNECEDOR, além de outros decorrentes da legislação em vigor e dos termos deste COMPROMISSO DE FORNECIMENTO:

- a) O direito de fornecer os produtos objeto do compromisso de fornecimento, quando solicitado pela PREFEITURA, desde que esta não obtenha, por meio de procedimento licitatório específico ou de contratação direta, melhores condições de preço, na conformidade do disposto na cláusula IV, no item 3;
- b) O direito de requerer a instauração de procedimento de revisão de preços sempre que se verificar as hipóteses previstas legalmente.

**XIV – DAS SANÇÕES ADMINISTRATIVAS**

1. O atraso na entrega das autorizações de fornecimento, com desrespeito dos prazos assinalados no Anexo I deste edital, sujeitará o compromissário à multa moratória de 0,5% (meio por cento) ao dia do valor correspondente aos itens ou da parcela em atraso, até o limite de 20% (vinte por cento), podendo a PREFEITURA a partir do 10º (décimo) dia considerar rescindido o compromisso.

1.1 O prazo para pagamento das multas moratórias será de 3 (três) dias úteis a contar da intimação da contratada. A critério da Administração e sendo possível, o valor devido será descontado dos pagamento devidos pela Administração, garantida a ampla defesa nos termos da lei.

2. A aplicação da penalidade prevista no item antecedente não impede a rescisão do presente pela ocorrência de quaisquer dos motivos tipificados no artigo 78 da Lei 8666/93, bem como a aplicação de outras sanções admitidas em lei e neste COMPROMISSO.

3. A inexecução total ou parcial da presente ATA acarretará na tomada das seguintes sanções contra o COMPROMISSÁRIO FORNECEDOR:

- a) Advertência;
- b) Multa, na forma do especificado nesta cláusula, no item quatro;
- c) Suspensão temporária de participação em licitação e impedimento de contratar com a Administração, por prazo não superior a 05 (cinco) anos.
- d) Declaração de Inidoneidade para licitar ou contratar com a Administração Pública, respeitando o disposto no artigo 87, IV, da Lei n.º. 8.666/93.

4. A contratada ficará ainda sujeita às seguintes penalidades:

4.1 - 10% (dez por cento) do valor total estimado do compromisso, nos casos de inexecução parcial;

4.2 - 20% (vinte por cento) do valor total estimado do compromisso, nos casos inexecução total do contrato

4.3 - 20% (vinte por cento) do valor da autorização de fornecimento no caso de recusa em aceitá-la ou retirá-la, dentro do prazo de 48(quarenta e oito) horas, admitindo-se apenas uma reincidência.

4.4 - 10% (dez por cento) do valor total estimado do compromisso, nos casos de fornecimento de produto de má qualidade, fora dos mais rigorosos padrões de higiene ou em desacordo com as especificações propostas e aceitas pelo contratante.

5. Constatada a inexecução do instrumento ou a hipótese da cláusula V das condições de fornecimento será a compromissária intimada da intenção da PREFEITURA quanto à aplicação da penalidade, concedendo-se prazo para interposição de defesa prévia, nos termos do art. 87, §2º e §3º da Lei 8.666/93.

6. Não sendo apresentada a defesa prévia pela compromissária, ou havendo o indeferimento da mesma quando interposta, a PREFEITURA providenciará a notificação da mesma quanto à aplicação da penalidade, abrindo-se prazo para interposição de recurso administrativo, nos termos do art. 109, I, "f" da Lei 8.666/93.

7. Decorridas as fases anteriores, o prazo para pagamento das multas será de 03 (três) dias úteis a contar da intimação da compromissária. A critério da Administração e sendo possível, o valor devido será descontado da eventual garantia prestada, ou sendo esta insuficiente, será descontado dos pagamentos devidos pela Administração. Não havendo prestação de garantia, o valor das multas será diretamente descontado do crédito que porventura haja.

7.1. Não havendo tais possibilidades, o valor será cobrado judicialmente.

8. A pena de multa aplicada por quaisquer dos motivos especificados no presente, poderá ser aplicada cumulativamente às sanções previstas nas letras "a","c" e "d" do item 3.

9. Além das expressas no Edital, poderão ser impostas outras penalidades previstas no artigo 7º, da Lei Federal 10.520/02 e nos artigos 87 e 88 da Lei Federal n.º 8.666/93, conforme a gradação da falta cometida.

10. A inexecução total ou parcial do contrato poderá ensejar sua rescisão, nos casos enumerados no artigo 78, no modo previsto pelo artigo 79, com as consequências previstas no artigo 80, todos da Lei Federal nº 8.666 / 93.

**XV – DA RESCISÃO CONTRATUAL**

1. A presente ata de registro de preços poderá ser rescindida: a) unilateralmente, nas hipóteses previstas no artigo 78, incisos I a XII e XVII, da lei federal nº. 8666/93; b) amigavelmente, por acordo entre as partes; c) judicial nos termos da legislação.

2. Nos casos de rescisão administrativa, ficam asseguradas ao contratante as prerrogativas previstas nos incisos I a IV, do artigo 80, da lei supracitada.

3. A contratada estará sujeita às penalidades descritas no art. 87 da Lei Federal nº 8666/93.

**XVI - GESTÃO DO CONTRATO**

1. A gestão da presente Ata e Autorização de Fornecimento será efetuada por \*\*\*\*\* da PREFEITURA, unidade gerenciadora que deverá acompanhar as suas execuções em obediência às especificações definidas no edital e anexos, compreendendo a regularidade da entrega, os saldos contratuais, acréscimos e reduções, consumo geral e cumprimento das obrigações da "COMPROMISSARIA", anotando, se necessário, em registro próprio todas as ocorrências relacionadas com suas execuções e determinando o que for necessário à regularização das faltas observadas.

**XVII - DO REGIME JURÍDICO E DAS REGRAS DISCIPLINADORAS DO COMPROMISSO DE FORNECIMENTO**

1. O presente compromisso de fornecimento e as Autorizações de fornecimento, que com base nele forem aperfeiçoados pelas partes contratantes, serão regidos pelos preceitos de direito público, aplicando-se-lhes, supletivamente, os princípios da teoria geral dos contratos e as disposições de direito privado.

2. Para efeitos obrigacionais tanto o Edital de Pregão, quanto a proposta adjudicada integram o presente compromisso de fornecimento, devendo seus termos e condições ser considerados como partes integrantes do presente COMPROMISSO.

3. O presente instrumento poderá ser alterado, de comum acordo entre as partes, mediante prévia justificativa da parte interessada e devidamente autorizada pela PREFEITURA, ou a quem ela delegar tal função, mediante assinatura de Termos de Re-Ratificação, desde que não seja alterado o objeto e esteja em conformidade com a legislação pertinente.

**AV. JOÃO RAMALHO, Nº 205, 1º ANDAR, VILA NOÊMIA, MAUÁ, SP, CEP 09371-520,**  
**FONES 4512-7825/7824, CNPJ 46.522.959-0001-98, INSCR. EST. ISENTA, SITE [WWW.MAUÁ.SP.GOV.BR](http://WWW.MAUÁ.SP.GOV.BR)**



**PREFEITURA DO MUNICÍPIO DE MAUÁ**  
**SECRETARIA DE FINANÇAS**  
**DEPARTAMENTO DE COMPRAS**

Fls. nº \_\_\_\_\_

Proc. nº **8160/2014**

Rubrica: \_\_\_\_\_

4. Para todas as questões pertinentes ao presente compromisso de fornecimento o foro será o da Comarca de Mauá, com renúncia de qualquer outro, por mais privilegiado que seja.
5. A "COMPROMISSÁRIA" ficará obrigada a aceitar, nas mesmas condições contratuais, acréscimos que se fizerem necessários, até o limite de 25% (vinte e cinco por cento) do valor inicialmente contratado.
- E, por haverem assim ajustado, firmaram este compromisso, registrado e digitado na \*\*, da qual foram extraídas 03 (três) vias de idêntico teor.

Data

Assinaturas

**ANEXO I DA ATA DE REGISTRO DE PREÇOS**

**CONTRATOS OU ATOS JURÍDICOS ANÁLOGOS**

Declaração de documentos à disposição do Tribunal

CONTRATANTE: Prefeitura do Município de Mauá

CNPJ N.º: 46.522.959/0001-98

CONTRATO N.º (DE ORIGEM): Pregão Presencial: \_\_\_\_/2014

DATA DA ASSINATURA: \_\_/\_\_\_\_/2014

VIGÊNCIA: \_\_\_\_\_

OBJETO:

VALOR (R\$): R\$ .....

Declaro (amos), na qualidade de responsável (eis) pela entidade supra epigrafada, sob as penas da Lei, que os demais documentos originais, atinentes à correspondente licitação, encontram-se no respectivo processo administrativo arquivado na origem à disposição do Tribunal de Contas do Estado de São Paulo, e serão remetidos quando requisitados.

Mauá, \_\_\_\_ de \_\_\_\_ de 2014.

\_\_\_\_\_  
Secretário XXXXXX





ANEXO IV

MODELO DE DECLARAÇÃO DE CUMPRIMENTO DE EXIGÊNCIA PARA HABILITAÇÃO  
(a ser apresentada juntamente com o credenciamento, ao Pregoeiro)

À

Prefeitura do Município de Mauá  
Departamento de Compras

**PREGÃO PRESENCIAL R.P. Nº 136/2014**

....., portador da carteira de identidade nº....., representante legal da empresa....., inscrita no CNPJ/MF sob o nº....., com sede em....., na Rua/Av. ...., nº....., **DECLARA**, sob as penas da Lei, que cumpre plenamente os requisitos de habilitação através dos documentos integrantes dos envelopes “01” e “02”, conforme especificações do Edital de Pregão Presencial nº 136/2014.

(local data)

.....

Nome/assinatura do responsável legal

Cargo

**DECLARAÇÃO DE CUMPRIMENTO DE EXIGÊNCIA PARA HABILITAÇÃO**

**(Modelo a ser utilizado por Empresa de Pequeno Porte (EPP) ou Microempresa (ME))**

À

Prefeitura do Município de Mauá  
Departamento de Compras

**PREGÃO PRESENCIAL R.P. Nº 136/2014**

....., empresário ou sócios da empresa de pequeno porte e/ou microempresa  
....., **DECLARA**, sob as penas da Lei, que cumpre plenamente os requisitos de habilitação através dos documentos integrantes dos envelopes “01” e “02”, conforme especificações do Edital de Pregão Presencial nº 136/2014, salvo para os benefícios da Lei Complementar nº. 123/06.

(local data)

.....

Nome/assinatura dos sócios ou empresário



ANEXO V  
MODELO DE DECLARAÇÃO REFERENTE O ARTIGO 7º DA CONSTITUIÇÃO

À

Prefeitura do Município de Mauá  
Departamento de Compras

PREGÃO PRESENCIAL R.P. Nº 136/2014

....., portador da carteira de identidade nº....., representante legal da empresa....., inscrita no CNPJ/MF sob o nº....., com sede em....., na Rua/Av. ...., nº....., **DECLARA**, sob as penas da Lei, que cumpre integralmente o disposto no artigo 7º, inciso XXXIII da Constituição Federal, que veda a participação nesta Licitação de empresas que empreguem, de forma direta ou indireta, mão de obra infantil, exceto na condição de aprendiz a partir dos 14 anos, considerando-se mão de obra infantil aquela exercida por menores de 16 anos. A constatação, a qualquer tempo, do uso de mão de obra infantil pela licitante que vier a ser contratada ensejará a rescisão da ata de registro de preços, sem qualquer ônus para a P.M.M.

(local data)

.....  
Nome/assinatura

Cargo



ANEXO VI  
MODELO DE DECLARAÇÃO DE IDONEIDADE

À

Prefeitura do Município de Mauá  
Departamento de Compras

PREGÃO PRESENCIAL R.P. Nº 136/2014

(Razão Social da empresa), declara sob as penas da Lei que:

- a) Declaramos, sob as penas da Lei, que a empresa..... não está cumprindo pena por inidoneidade.
- b) Aceita integralmente as condições do presente Edital bem como se responsabiliza pelos encargos trabalhistas, previdenciários, fiscais e sociais resultantes da execução da Ata de Registro de Preços;
- c) Assume integral responsabilidade pela autenticidade e veracidade dos dados e documentos apresentados.

(local data)

\_\_\_\_\_  
Nome/assinatura

Cargo



ANEXO VII  
MODELO DE DECLARAÇÃO DE INEXISTÊNCIA DE FATO IMPEDITIVO

À

Prefeitura do Município de Mauá

Departamento de Compras

PREGÃO PRESENCIAL R.P. Nº 136/2014

“Declaramos, sob as penas da Lei, a inexistência de fatos impeditivos supervenientes à habilitação da empresa (.....), bem como estarmos cientes que devemos declará-los caso venha a ocorrer”.

(local data)

\_\_\_\_\_  
Nome/assinatura

Cargo



**PREFEITURA DO MUNICÍPIO DE MAUÁ**  
**SECRETARIA DE FINANÇAS**  
**DEPARTAMENTO DE COMPRAS**

Fls. nº \_\_\_\_\_

Proc. nº **8160/2014**

Rubrica: \_\_\_\_\_

**ANEXO VIII**

**(M O D E L O)**

**PREGÃO PRESENCIAL R.P. Nº 136/2014**

**DECLARAÇÃO DE MICROEMPRESA OU EMPRESA DE PEQUENO PORTE**

Declaro, sob as penas da Lei, sem prejuízo das sanções e multas previstas neste ato convocatório, que a empresa \_\_\_\_\_ (denominação da pessoa jurídica), CNPJ nº. \_\_\_\_\_ é microempresa ou empresa de pequeno porte, nos termos do enquadramento previsto na Lei Complementar nº. 123, de 14 de dezembro de 2006, cujos termos declaro conhecer na íntegra, estando apta, portanto, a exercer o direito de preferência como critério de desempate no procedimento licitatório do Pregão nº 136/2014, realizado pela Prefeitura do Município de Mauá.

(local, data)

\_\_\_\_\_  
Nome/assinatura

Cargo

RG nº.



PREFEITURA DO MUNICÍPIO DE MAUÁ  
SECRETARIA DE FINANÇAS  
DEPARTAMENTO DE COMPRAS

Fls. nº \_\_\_\_\_

Proc. nº 8160/2014

Rubrica: \_\_\_\_\_

ANEXO IX

PREGÃO PRESENCIAL RP Nº 136/2014 (MODELO DE PROPOSTA)

Denominação:

CNPJ:

Endereço:

E-mail:

Fax:

**OBEJTO: CONTRATAÇÃO DE EMPRESA PARA AQUISIÇÃO DE UNIFORMES ESCOLARES E TÊNIS DESTINADOS AOS ALUNOS DA REDE MUNICIPAL DE ENSINO.**

LOTE 01

| LOTE                   | QUANT  | UND | DESCRIÇÃO  | VALOR UNITÁRIO | VALOR TOTAL |
|------------------------|--------|-----|--|----------------|-------------|
| 01                     | 48.000 | KIT | KIT UNIFORME - contendo 01 Jaqueta, 01 Calça, 01 Bermuda, 01 Camiseta de Manga Longa, 02 Camisetas de Manga Curta e 02 pares de meias. |                |             |
| VALOR TOTAL DO LOTE 01 |        |     |  | R\$            |             |

LOTE 02

| LOTE                   | QUANT  | UND | DESCRIÇÃO                             | VALOR UNITÁRIO | VALOR TOTAL |
|------------------------|--------|-----|---------------------------------------|----------------|-------------|
| 02                     | 48.000 | PÇS | TÊNIS ESCOLAR - Par de tênis escolar. |                |             |
| VALOR TOTAL DO LOTE 02 |        |     |                                       | R\$            |             |

\* favor considerar as especificações constantes no anexo I.

**- Condições Contratuais:**

Prazo de entrega: Conforme edital

Condições de Pagamento: Conforme edital

Validade da Proposta: Conforme edital

Mauá, \_\_\_ de \_\_\_ de 2014.

\_\_\_\_\_  
Proponente



**PREFEITURA DO MUNICÍPIO DE MAUÁ**  
**SECRETARIA DE FINANÇAS**  
**DEPARTAMENTO DE COMPRAS**

Fls. nº \_\_\_\_\_

Proc. nº **8160/2014**

Rubrica: \_\_\_\_\_

**ANEXO X**

**(M O D E L O)**

**PREGÃO PRESENCIAL R.P. Nº 136/2014**  
**TERMO DE CIÊNCIA E DE NOTIFICAÇÃO**

Município de Mauá

Órgão ou Entidade: \_\_\_\_\_

Ata de Registro nº. (de origem): \_\_\_\_\_

Objeto: \_\_\_\_\_

Contratante: \_\_\_\_\_

Contratada: \_\_\_\_\_

Na qualidade de Contratante e Contratado, respectivamente, do termo acima identificado, e, cientes do seu encaminhamento ao TRIBUNAL DE CONTAS DO ESTADO, para fins de instrução e julgamento, damo-nos por CIENTES e NOTIFICADOS para acompanhar todos os atos da tramitação processual, até julgamento final e sua publicação e, se for o caso e de nosso interesse, para, nos prazos e nas formas legais e regimentais, exercer o direito de defesa, interpor recursos e o mais que couber.

Outrossim, declaramos estar cientes, doravante, de que todos os despachos e decisões que vierem a ser tomados, relativamente ao aludido processo, serão publicados no Diário Oficial do Estado, Caderno do Poder Legislativo, parte do Tribunal de Contas do Estado de São Paulo, de conformidade com o artigo 90 da Lei Complementar nº. 709, de 14 de janeiro de 1993, iniciando-se, a partir de então, a contagem dos prazos processuais.

Local e data

\_\_\_\_\_

\_\_\_\_\_

Contratada

Secretário Municipal ou Ordenador da Despesa